[illegible] — Núm. 1.349 — [illegible] — Dirección, Redacción y Administración: AVENIDA DE MAYO 769 — Buenos Aires, sábado 6 de diciembre de 1919

La Epoca

[illegible] dirigidas a la Redacción [illegible] dirigidas al director.

[illegible] puede responsabilizarse [illegible] manuscritos que se le envían [illegible] guarden copia de [illegible]

[illegible] EPOCA, Buenos Aires.

[illegible] Administración 1216 [illegible] Avenida, Sección 1215 [illegible] 1220 Avenida, Redacción [illegible] Avenida y 10 interno, Comercio [illegible] Central.

PRECIOS DE SUSCRIPCION

CAPITAL

$ m/n. — $ m/n. — $ m/n. — $ m/n.

Un mes 1. Tres meses 3. Seis meses 15. Un año [illegible]

PROVINCIAS

$ m/n. — $ m/n. — $ m/n. — $ m/n.

1 mes 2.50 3 meses 7.50 6 meses 15 1 año [illegible]

EXTERIOR

$ oro — $ oro — $ oro — $ oro

1 mes 2.50 3 meses 7.50 6 meses 15 1 año [illegible]

Número del día, 0.05. — Número atrasado (dentro de los 30 días), 0.10. — De fechas anteriores, 0.50.

LA EPOCA se envía directamente por correo a toda persona que la pida, acompañando el importe correspondiente. Los pedidos de suscripciones para el interior de la República se atenderán por cualquier número de días a razón de 0.05 el ejemplar.

Servicio telegráfico especial para LA EPOCA

(DE LA UNITED PRESS, AGENCIA HAVAS Y NUESTROS CORRESPONSALES)

2a. EDICION

LOS ALIADOS ENVIARAN UN ULTIMATUM A ALEMANIA

Grandes preparativos militares

D'Annunzio proyecta ocupar Spalato, Cattaro y Leibach

El senador Fall insiste en afirmar que los Estados Unidos deben romper las relaciones diplomáticas con Méjico

Los aliados se preparan para dar a Alemania un golpe decisivo

[illegible] diciembre 6 (U. Press)— [illegible] y el público se muestran [illegible] confiados en que dentro [illegible] horas se habrá enviado a Alemania un ultimátum, hallándose [illegible] tanto en plena actividad [illegible] preparativos militares para asestar [illegible] golpe decisivo. Según el [illegible] los aliados pueden denunciar [illegible] con un aviso de tres [illegible] restablecer el estado de guerra [illegible] de todo se informa autorizadamente que los aliados darán a [illegible] una oportunidad para que [illegible] antes el protocolo y [illegible] en la ejecución del tratado [illegible] la denuncia del armisticio. Mientras tanto después de [illegible] de los generales Foch [illegible] los planes militares, han [illegible] convenidos para hacer cumplir [illegible] condiciones del armisticio.

[illegible] diciembre 6. (United [illegible] — El Supremo Consejo en la [illegible] realizada hoy, aprobó [illegible] el texto de la nota [illegible] enviada a Alemania relacionada con la efectividad del tratado [illegible] cuando la nota no ha sido [illegible] la publicidad, se cree que [illegible] ultimátum.

[illegible]

[illegible] cuerpos de infantería, para si es necesario proceder a una ocupación de Alemania.

PARIS, diciembre 6. (United Press). — Los planes convenidos para hacer cumplir el armisticio son [illegible] los mismos que se [illegible] para el mes de junio pasado, cuando era incierto si Alemania se hallaba dispuesta a aceptar el tratado de Versalles. El mariscal Foch preparó una triple invasión a Alemania; los ejércitos belga e inglés se dirigirían por Munster y Essen hacia Berlín. Los ejércitos francés y norteamericano partirían de Francfort hacia el valle del Meine, separándose así en forma completa al norte de la región sur de Alemania. Otras fuerzas francesas partirían desde la Lorena y seguirían hacia Ulm.

Los despachos procedentes de Alemania que aluden a los serios movimientos aliados, dice que estos son interpretados como el deseo aliado de prepararse a llevar un avance en forma, si lo exigen las circunstancias.

Mientras tanto la actitud de la delegación alemana en París ha cambiado [illegible] "bluff" [illegible]

[illegible] Alemania con que la revisión del documento es segura.

Los planes de D'Annunzio

PARIS, diciembre 6 (U. Press).— Los delegados serbios notificaron oficialmente a los miembros de la conferencia de la paz que D'Annunzio está preparando para ocupar Spalato, Cattaro y Laibach.

Agregaron que en Belgrado se dió orden a las tropas serbias a resistirse por las armas a tal acción.

Fallecimiento de un astrónomo

ROMA, diciembre 6. — (Agencia Havas). — Falleció el director del observatorio astronómico del Colegio Romano, doctor Millesevic.

La salud del duque de Oporto

ROMA, diciembre 6. — (Agencia Havas). — Telegrafían de Nápoles que ha mejorado el estado de salud del duque de Oporto.

El rey Alfonso

MADRID, diciembre 6. — (Agencia Havas). — Al partir el rey Alfonso para la cacería de Mudelá, concurrió a despedirlo el jefe del gobierno, señor Sánchez de Toca.

El conde de Romanones y varios [illegible]

[illegible] de la delegación norteamericana

PARIS, diciembre 6. — (United Press). — Se confirma que a excepción de Mr. Frank L. Polk, la delegación norteamericana saldrá de París en la próxima semana. No se sabe si los Estados Unidos se retirarán completamente de la conferencia.

El conflicto [illegible] Méjico [illegible] Unidos

WASHINGTON, [illegible] (United Press)—[illegible] de Jenkins el [illegible] libertad [illegible] al presidente [illegible] manifes[illegible] relaciones con Méjico [illegible] causa de otros [illegible] por el gobierno de [illegible]

NUEVA YORK, [illegible] 5. (Agencia Havas) [illegible] relaciones exteriores [illegible] cidió, a pesar de [illegible] me, de los [illegible] senadores Fall [illegible] consulten al [illegible] la situación [illegible]

El fin [illegible] la gravedad [illegible] rarse de las [illegible] Wilson: sin [illegible] la decisión de [illegible] una maniobra [illegible] gurarse [illegible] salud del [illegible] demostrar [illegible] es incapaz [illegible] parse activamente [illegible] país.

El doctor [illegible] que Mr. Wilson [illegible] misión [illegible] sobre la [illegible]

[illegible] los que resultaría un [illegible] Carranza, para desafiar a los Estados Unidos.

La situación continúa siendo seria. Telegramas de El Paso anuncian que los establecimientos norteamericanos continúan ordenando a los empleados norteamericanos que se preparen para regresar a los Estados Unidos.

EL PASO, diciembre 6. (United Press). — Sábese que los expatriados mejicanos que se hallan en los Estados Unidos, están proyectando adelantarse a la situación y provocar un nuevo movimiento en contra de Carranza en caso de que los Estados Unidos cortaran sus relaciones.

Los expatriados por Carranza esperan unir a todas las facciones mejicanas y pedir el reconocimiento norteamericano de los altos personajes mejicanos, quienes están visitando actualmente en todo el país a sus compañeros de infortunio en procura de cooperación.

Match Dempsey-Carpentier

LONDRES, diciembre 6. (Agencia Havas) — El conocido campeón de box M. Georges Carpentier, firmó hoy un contrato para encontrarse ante el campeón Dempsey en esa ciudad, el próximo año de 1920. Según dicho contrato se juegan 35.000 libras esterlinas. El 60 por ciento de dicha suma será adjudicada al vencedor y el 40 o|o al vencido.

Los aliados se preparan para oír a Alemania

LONDRES, diciembre 6 (United Press) — Una sesión especial del gabinete ha sido convocada para el lunes para oír la decisión del general Wilson acerca de Alemania.

No existe duda alguna de que el programa militar del mariscal Foch será apoyado si el protocolo no se firma.

La cosecha de maíz en los Estados Unidos

WASHINGTON, diciembre 6 (U. Press) — Se estima que la cosecha de maíz es de 29.100.000 bushels más que la de 1918 y que la de trigo llega a 1.000.000 de bushels sobre la del mismo año.

[illegible]

LONDRES, [illegible] (Agencia Havas). — "Daily Herald" publica una conferencia de Roma, según la cual, 50.000 personas asistieron a los funerales del joven socialista, muerto a raíz de una colisión entre obreros y soldados, agregando que durante el acto no hubo que registrarse ninguna manifestación hostil ni de desagrado.

La expulsión de oficiales del ejército español

MADRID, diciembre 6 (U. Press) —El diario oficial del ministerio de guerra ha publicado la aprobación del juicio del tribunal de honor excluyendo a 23 alumnos de la Escuela de guerra.

El terrorismo en Barcelona

BARCELONA, diciembre 6 (U. Press) — Estalló una bomba en la calle Taulat, causando algunos perjuicios materiales.

[illegible] de la huelga de mineros en Norte América

[illegible] YORK, diciembre 6. — La [illegible] carbón continúa intensa[illegible] El comisario del servicio público [illegible] ciudad ordenó la supre[illegible] semanas de la calefacción [illegible] trenes y tranvías durante [illegible] Los avisos luminosos [illegible] serán autorizados solamente una hora por día.

[illegible] que el gobernador de [illegible] haya declarado que tomaría [illegible] de las minas. Por el contrario [illegible] que obtendría carbón y [illegible] necesario emplearía para ello [illegible] los nombres del estado. [illegible] gobernadores tomarán disposiciones análogas.

[illegible] voluntarios se ofrecen [illegible] en las minas.

[illegible] triunfo de Carpentier

[illegible] diciembre 6 (Agencia Havas) [illegible] de Carpentier, ráfaga [illegible] en París por un [illegible] la Agencia Havas, cau[illegible] todos los círculos de[illegible] rapidez con que fué [illegible]

[illegible] que un gran diario ha[illegible] la opinión pública [illegible] de atribuir tanta [illegible] acontecimiento, no [illegible] que semejante [illegible] es propia para ser[illegible] Francia. Alema[illegible] de la decrepitud [illegible] y al día siguiente [illegible] de los ejércitos de [illegible] hermoso triunfo atlético [illegible] prueba de la vi[illegible]

[illegible] opinan así, y lo [illegible] M. Henry [illegible] hazaña de Carpentier [illegible] victoria nacional y [illegible] los tres años que [illegible] el nuevo campeón [illegible] perder ninguna [illegible]

[illegible] Vidal, presi[illegible] S. F. S. A. dice [illegible] desencadenado [illegible] Inglaterra por el [illegible] Beckett viene en [illegible] de la preponderancia [illegible] en lo que res[illegible] nacional, sobre el [illegible] destruye la tesis [illegible] compromete [illegible]

[illegible] embargo, la cul[illegible] a la cultu[illegible] prueba de ello [illegible] match, que [illegible] del espíritu so[illegible]

[illegible] ministro Heine

[illegible] 6 (U. Press) [illegible] ministro del interior [illegible] demandas de la [illegible] de la pe[illegible] declaró que ésta [illegible] orden interno del [illegible] robos y saqueos [illegible] en toda Alemania [illegible] abolición de tal [illegible] peligro no sola[illegible] sino también a [illegible] el desarrollo [illegible] a la pren[illegible] de haber [illegible] basados e[illegible] de la [illegible]

La prohibición de bebidas alcohólicas en los Estados Unidos

WASHINGTON, diciembre 6 (United Press) (atrasado) — En los tribunales federales se ha iniciado un juicio por el cual se pretende impedir la efectividad de la prohibición de las bebidas alcohólicas fijada para el mes de enero.

En este asunto se pide que el secretario Lansig demuestre que la causa habida para decretar esa proclamación, fué suficiente y que si el número de estados que ratificaron la prohibición no fué tal, la ley debió haberse revocado. Se alega también que muchos estados repudiaron la acción de sus respectivas legislaturas en pro de la ratificación.

Documentos encontrados en Mitau

COPENHAGUE, diciembre 6 (United Press) — Despachos de Riga anuncian que Letonia se propone dar a la publicidad, en breve, algunos documentos secretos de Bermondt, encontrados en Mitau, donde fueran abandonados en la precipitada evacuación. El despacho asegura que con tales documentos se prueba que los monárquicos rusos estaban apoyados por von der Goltz quien apoyaba también la expedición de Bermondt. Se informa que Kolchak y Denikin aprobaron los proyectos de Bermondt, entre ellos el paso del ejército de von der Goltz a las fuerzas de aquél. Se asegura también que se revelan por dichos documentos que el alto comando alemán y el servicio secreto alemán cooperaron con el representante de Bermondt que se hallaba en Alemania. Un despacho declara que los documentos demuestran que los agentes de Kolchak y de Bermondt trabajaron juntos en Londres y planearon allí gastar libremente grandes cantidades de dinero para poder llevar la intervención germana y aliada a Rusia.

Sobre la delegación de paz de Hungría

BUDAPEST, diciembre 6 (United Press) (atrasado) — La invitación a los húngaros de enviar sus delegados de paz a París, ha sido recibida muy favorablemente. El conde Apponyi presidirá la delegación. Se abriga la esperanza de que Inglaterra y Francia han de ayudar a que se obtengan mejores condiciones de paz y mayores facilidades en lo que se refiere a los alimentos.

La discusión del tratado de paz en Norte América

WASHINGTON, diciembre 6 (United Press) — El presidente indicó al senador Hitchcook, que estaba decidido a quitarse la responsabilidad por el tratado, descargándola sobre el senado. Agregó que pensaba retirarse a descansar por breve tiempo.

El senador Hitchcook manifestó más tarde a los periodistas que entendía que el presidente no pensaba retirar inmediatamente el tratado para volverlo a someterlo nuevamente a su aprobación.

Condena de uno de los asesinos del zar

COPENHAGUE, diciembre 6. — (United Press). — Despachos de Kovno anuncian que un tribunal revolucionario condenó a la última pena al miembro del soviet Jachontov, acusado de ser responsable del asesinato del zar y de la ejecución de la familia imperial.

Levantamiento del estado de sitio en Berlín

BERLIN, diciembre 6 — (Agencia Havas). — Las autoridades levantaron el estado de sitio en esta capital y sus alrededores.

La huelga de tipógrafos en Madrid

MADRID, diciembre 6 (U. Press) — El "A. B. C.", "El Debate" y "El Universo" han sido los únicos diarios que aparecieron hoy, gracias a que sus respectivos personales no se hallan adheridos a los sindicatos aún cuando se han declarado solidarios con sus camaradas. En consecuencia, esas publicaciones cesarán de aparecer en el día de mañana.

El primer número de "La Prensa de Madrid" aparecerá mañana.

Las negociaciones entre O'Grady y Litvinoff

LONDRES, diciembre 6 (United Press)— El "Morning Post" en su editorial de hoy pide sea llamado O'Grady y que terminen las negociaciones con los bolshevikis. Asegura que Litvinoff, enviado de los bolshevikis, está longrando convertir las negociones para el canje de prisioneros, en una discusión de toda la situación rusa, cosa que no favorece la Gran Bretaña.

El "Times" favorece la ruptura de las negociaciones después de advertir los soviets que habrían de seguir las más terribles represalias si se tratase de atentar en forma alguna contra los prisioneros británicos que abiertamente ayudaban a las fuerzas antibolshevikis.

COPENHAGUE, diciembre 6.—Las conferencias entre los delegados O'Grady y Litvinoff, continúan secretamente.

Los culpables de la guerra en Bulgaria

ROMA, diciembre 6 (U. Press). —Un despacho de Sofía dice que ha sido presentado al parlamento el proyecto más severo para el castigo de los que fueron culpables de la guerra. Se estipula la pena de muerte o prisión y confiscación de propiedad para todos aquellos que estimularon los preparativos, la declaración o la promulgación de la guerra. De este castigo no se excluye al ex zar Fernando y a los diplomáticos que fueron responsables de la guerra, a los que se hace reos de la pena de 10 a 15 años de prisión.

Información local de última hora

Las elecciones en Catamarca

Contestación del Presidente de la Junta Escrutadora a los cargos de la Concentración

En contestación al telegrama enviado al presidente de la república por el doctor Guillermo Correa sobre cargos a la junta escrutadora de Catamarca, el ministro del interior le ha enviado el siguiente despacho:

"Señor presidente de la Concentración, doctor Guillermo Correa — Catamarca — En respuesta a su telegrama de hoy, dirigido al señor presidente de la nación, transcríbole las informaciones del señor interventor que rectifican y esclarecen los puntos contenidos en su despacho. Saludo a usted muy atte.—D. Salaberry, ministro interino del interior".

"CATAMARCA, diciembre 6 — Señor ministro del interior, doctor Ramón Gómez — Buenos Aires — Me es grato dirigirme a V. E. transcribiéndole el informe presentado por la junta escrutadora referente a los reclamos formulados por el presidente de la Concentración Catamarqueña que V. E. se sirvió retransmitirme, y que fueron dirigidos directamente al señor presidente de la república. Dicho informe dice así: aquí el informe. Saludo a V. E. con toda consideración. — Fablo López García, interventor nacional. Catamarca, diciembre 4 de 1919.—Al excelentísimo señor interventor nacional, doctor Fablo Lópes García.—S|d.—Evacuando el informe solicitado con motivo del telegrama dirigido a S. E. el señor presidente de la nación por el presidente de la Concentración Catamarqueña, debo expresar a V. E. lo siguiente: Refiriéndome por su orden a los cargos que en dicho documento se formulan. Al revisarse con las formalidades de ley las seis urnas correspondientes al colegio electoral de Valle Viejo, fueron aprobadas, y habiendo expresado el apoderado de la Concentración Catamarqueña, que protestaba en la forma en que aparecía lacrada la faja de seguridad en la urna de la mesa 6, ratificando además una protesta que por escrito remitiera al presidente de la Concentración en la que establecía que el fiscal de ese partido había sido desatendido por el presidente de comicio, que se negó a aceptarle una protesta escrita, por haberse empleado un padrón que no correspondía a las elecciones realizadas el 30 de noviembre último la honorable junta con el padrón a la vista y teniendo en cuenta que la mencionada urna con sus sellos exteriores intactos, la faja adherida en forma deficiente, pudiendo ello atribuirse a los golpes que se le dieron para hacer deslizar la tapa cerradiza, declaró aprobada y legal la elección realizada en esa mesa. Refiérese que existe declaratoria de varios ciudadanos que han afirmado no haber votado, aparecieron sin embargo, depositando su voto.

A la junta no se le exhibió tal declaratoria ni siquiera se impugnó dicha mesa con tales razones de las que recién se tiene conocimiento. El acta labrada en el libro correspondiente y que lleva el asentimiento y las firmas de los candidatos y fiscales de ambos partidos es la mejor comprobación de lo que afirmo. Con referencia al segundo punto en lo que respecta a la expulsión del fiscal de la concentración examinadas las actas que llegaron con la urna, se observa que dicho fiscal se retiró un momento antes de terminarse el acto. Esta junta pues, no podía aceptar como un hecho, tal expulsión cuando ni siquiera dicho fiscal se presentó en forma al juez de paz del lugar para dejar establecida la violencia no cabía pues, la anulación y si la junta resolvió declarar válida esa mesa lo hizo precisamente de acuerdo con los arts. 45 y 46 de la ley electoral provincial que se citan. Se dice también que en una mesa de la capital aparecieron dos votos de el partido radical que tenían al dorso dos números y que aquellos no fueron anulados.

Efectivamente, así ocurrió, pero eran dos números mal hechos que no parecían trazados adrede, sino que advertidamente algún elector los ha tomado en esa forma y colocados en el sobre. A este respecto la junta en el deseo de no producir nulidades sin una causa justificadísima, adoptó como temperamento que sólo se anularían aquellos votos marcados expresamente y que pudieran ser individualizados por cuanto en ese caso violarían la condición más esencial de la Ley electoral, el secreto del voto, y con ese motivo fué tolerante, admitiendo muchos votos concentrados y radicales con manchas de tinta negra y roja, algunos con flores, otros con rayas que se veían no eran trazadas expresamente, pero cuando aparecieron en una sola mesa de Andalgalá tres votos de la Concentración con un círculo al dorso, la junta resolvió anularlos porque era con toda evidencia una señal perfectamente, nítida para reconocer a los votantes. Y de acuerdo con ese temperamento llegamos a las urnas de La Paz, en donde en la mesa No. 9 aparecieron ochenta votos de la concentración que contenían al dorso una numeración correlativa en todos ellos, que produjo escándalo en todos los asistentes al escrutinio, tan visible era el propósito de individualizar los votantes, por lo que la junta resolvió anularlos porque violaban el secreto del voto. Lo curioso del caso es que los fiscales de la concentración fueron los más firmes impugnadores y mostraron indignación por los dos votos que aparecieron marcados, no obstante que la junta les observó que convenía admitir un margen de tolerancia conveniente para ambos partidos en un electorado que llegan a las mesas después de un viaje a mula de veinte o treinta leguas por sierras y por travesías, trayendo en su bolsillo un solo voto, manchado, doblado y quebrado y que rechazar esa manifestación de su voluntad y de su conciencia realizada con tan grandes sacrificios, era ser injustos con ellos.

Con respecto a que el presidente de la mesa 4 de Andalgalá, el ciudadano Antonio Macías, está nombrado ilegal e inconstitucional, por no estar inscripto en el padrón de dicha mesa, es inexacto; la ley electoral, en su art. 19, prevé el caso de que haya presidentes de comicio que ejerzan sus funciones fuera del colegio electoral. Con referencia a esto, manifiesto a V. E. que dichas autoridades fueron nombradas por sorteo y dando los candidatos ambos partidos. Y en el acta que conserva la junta y donde salió nombrado dicho señor Macías, existe la firma del presidente de la concentración y de su secretario, sin protesta de ninguna clase en ese acto.

Esta junta ha tenido, desde el primer momento la fuerte preocupación de constituir [illegible]

[illegible] dichos ciudadanos, ha tenido la satisfacción de que las ciento veinte y tres mesas de la provincia, funcionaran en su totalidad, respondiendo así a todas las medidas adoptadas.

Con respecto a los demás cargos que se formulan en abstracto: sobre preferencias de la junta para realizar el escrutinio de determinados departamentos, o para indicar la labor que ella deba realizar, no merecen contestación, porque teniendo la responsabilidad del trabajo, es justo que lo realicemos en la oportunidad que sea conveniente, lamento si que los dirigentes de la concentración catamarqueña imputan al noble pueblo de Catamarca, o a gentes de otras provincias, todos argentinos, móviles o planes tan indignos y delictuosos como el asalto y secuestro de las urnas, adulteración de su contenido, con la complicidad de la junta.

De acuerdo con la tradición caballeresca y cultísima de este pueblo y después de haber observado el orden y la corrección de estas últimas elecciones, es cuanto se siente más la injusticia: dicha imputación en estos tiempos, en que existe la libertad en su más amplio sentido y en que las prácticas de la democracia se ejercitan sin obstáculos de ninguna clase.

Saludo a V. E. con mi consideración más distinguida. — Francisco Albarracín, presidente de la junta escrutadora."

No ha habido noticias de las mesas impugnadas, en Catamarca, debido a encontrarse interrumpidas las comunicaciones telegráficas.

En favor de los empleados nacionales

Iniciativa del P. E.

Supresión del descuento a los sueldos menores de 120 pesos

Devolución de las sumas descontadas

En el acuerdo de ministros realizado hoy en la casa de gobierno se ha resuelto enviar un mensaje al congreso, pidiendo que sea incorporado a los asuntos de prórroga, el mensaje enviado con fecha 15 de abril del corriente año pidiendo que al tratarse el proyecto de ley de presupuesto, se modifique el artículo 4o. de la ley 4349 en el sentido de que se exima del descuento de 5 o|o y diferencia de sueldo al personal de la administración cuyo sueldo mensual no exceda de 120 pesos.

Como se sabe, en esta categoría están comprendidos millares de empleados humildes, a quienes el aumento de sueldo pedido por el P. E. no comporta ninguna ventaja por causa del descuento que marca la ley.

Empleados de correos y telégrafos, policía y otros funcionarios útiles e indispensable, son los que en su mayor parte han sufrido las consecuencias del descuento.

Teniendo en cuenta lo que por ello padecen millares de hogares, el Ejecutivo propondrá al congreso la devolución de las sumas descontadas al personal por la ley 10.648, a partir desde la fecha en que les fué aumentado el sueldo. Mientras hasta tanto el congreso no tome en consideración el artículo 21 del proyecto de presupuesto que ha de regir para el año próximo, se aconsejará que la contaduría nacional suspenda el descuento que la ley establece.

En la presidencia

Poco después de la 3 p. m., llegó a su despacho oficial el presidente de la república.

Recibió al vicepresidente del Banco Hipotecario del Uruguay señor Améglio a quien acompañaba el presidente del Banco Hipotecario Argentino doctor Herrera Vegas, y al jefe de la 1a. división general Uriburu.

Después se reunió con sus ministros en acuerdo, en el que fueron estudiados diversos asuntos de orden interno.

La cartera del interior

Por prescripción facultativa el ministro del interior doctor Ramón Gómez, se vió obligado a tomar unos días de descanso.

Con fecha de hoy ha sido dado el decreto que transcribimos:

Buenos Aires, diciembre 6 de 1919. —El P. E. de la nación decreta:

Art. 1.o Encárgase de la cartera del interior mientras dure la ausencia del titular, al señor ministro de hacienda, doctor Domingo Salaberry.

Art. 2.o Comuníquese, publíquese y dése al R. O. — Firmado: YRIGOYEN. — Pueyrredón.

El asunto de los mataderos

Entrevista con el intendente

Como anunciamos en nuestra primera edición se reunieron esta tarde en el despacho del intendente municipal, señor José Luis Cantilo, los abastecedores de esta capital, otro de los gremios afectados en el conflicto a propósito del cambio de horario en los mataderos.

Los abastecedores manifestaron al intendente municipal, serles de todo punto imposible aceptar el descanso dominical, explicando los fundamentos de esa determinación.

Después de un cambio de opiniones, el intendente resolvió [illegible] la situación actual [illegible]

[illegible] blación y dando [illegible] el conflicto pendiente.

Construcción de cuarteles en Concordia

Gestiones de la Sociedad Rural

La Sociedad Rural de Concordia ha comisionado a los señores Manuel J. Claps y Benito Legeren para que se entrevisten con el presidente de la república a fin de interesarlo en la pronta construcción de cuarteles para las tropas que guarnecen aquella ciudad.

La mencionada sociedad rural ha donado con aquel objeto diez hectáreas de terreno que ya han sido escrituradas a favor del gobierno, un millón y medio de ladrillos y quinientas toneladas de pedregullo colocadas en el terreno de las obras.

La municipalidad por su parte donó con el mismo fin cinco mil pesos en efectivo y 2.100 metros cúbicos de arena.

Ahora se trata de obtener del gobierno la autorización necesaria para comenzar la construcción de los cuarteles.

El presidente del Concejo Deliberante

El señor García Anido, que durante el transcurso de más de veinte días ejerció el cargo de intendente interino de la capital, hasta el día de ayer, en que tomó posesión el titular señor Cantilo, ha vuelto nuevamente a sus tareas habituales, haciéndose cargo nuevamente del despacho de la presidencia del Concejo Deliberante.

El señor García Anido, tuvo ocasión durante su interinato de demostrar sus excelentes condiciones de inteligencia y laboriosidad, habiendo dejado al día el despacho de la intendencia.

Sin sesión en el senado

Por falta de número no celebró reunión la cámara de senadores.

La citación subsiste para el martes.

Las tarifas de tranvía

Pedido al intendente municipal

Una numerosa comisión de tranviarios concurrió esta tarde a entrevistarse con el intendente municipal para formularle un pedido a propósito del aumento de tarifas.

Expuso la comisión que deseaba interesar la voluntad del señor intendente a fin de que el proyecto de aumento de tarifas de tranvías fuera enviado al concejo deliberante para que lo tratara en el período de sesiones extraordinarias. Manifestaron asimismo que la jubilación y reconocimiento oficial de servicios por parte de las empresas, [illegible] aumento de las tarifas y [illegible] ban en, que el intendente [illegible] ese proyecto que [illegible] y legítimas aspiraciones de miles de obreros.

El señor Cantilo les prometió propiciar ante el concejo deliberante ese pedido por considerarlo una justa compensación a los ponderables servicios que prestan los empleados y obreros de las empresas.

"La Epoca" en el Perú

[illegible]

Con justa razón ha dicho el ilustre presidente de la Sociedad de Ingenieros del Perú, don Ernesto [illegible] Cánsece, al abrir la conferencia del nuevo ministro en esta república doctor Antonio Sagarna: "Ya ha pasado felizmente la época en que un diplomático, cuando alcanzaba la investidura en esta como la que entre nosotros tiene el señor ministro de la República Argentina, no cabía cumplir con la reserva de su cargo, [illegible] encerrándose dentro de sí, sin dejar adivinar su pensamiento".

Hoy los diplomáticos, sobre todo, en nuestras repúblicas, no pueden considerarse tan sólo representantes de sus gobiernos, ante otros, sino los [illegible] de un pueblo a otro pueblo, cuya misión no puede reducirse al cambio de notas entre funcionarios [illegible], sino que debe extenderse hasta llegar al contacto con las diversas clases del país ante cual son acreditados.

Tal es el concepto de la diplomacia moderna, laudable y provechosa para [illegible], incluido en el programa del doctor Sagarna, que hizo conocer cuando tocó tierra peruana y que desenvuelve con rigurosa formalidad. En contacto con las clases intelectuales y las organizaciones obreras se vincularán de manera positiva, porque es menester también que entre los diversos componentes del país haya penetración estrecha a base de mutuos conocimientos, de país a país, a fin de que no sólo gobiernos y funcionarios mantengan relaciones y haya mutua promesa de sinceridad, mientras los pueblos ignoren lo que significa historia, arte, economía, industria, trabajo, etc.

No hace mucho que en la capital de la República del Altiplano, universitarios igno-antes de historia, en conferencia pública, sindicaban a la Argentina como usurpadora de territorios sin fundamento de especie alguna; afirmaciones que tendían a arraigarse fácilmente en las masas superficiales, si oportunamente nuestro ministro en ese país no rectifica tamaña falsedad; habríase producido una corriente poco grata contra las buenas relaciones y solidaridad continental, que para mantenerla firmemente requiere una vinculación e intercambio mutuo de ideas, hombres, cosas y hechos.

Por otra parte, más de tres periódicos de Buenos Aires, ante los últimos movimientos realizados en el Perú, se preguntaban qué significado tenía la resolución reciente, y qué ideales se proclamaban y cuál el valor representativo de los hombres que figuraron a la cabeza de los acontecimientos [illegible] llenamente ponían de manifiesto su ignorancia sobre asuntos peruanos o de cualquier otro país sudamericano, mientras conocían íntimamente los estados europeos o asiáticos.

Las mutuas ignorancias se salvan con la moderna diplomacia, coadyuvada por cada ciudadano que, en la esfera de sus aptitudes, por modestas que éstas sean, prestigian el país a que pertenecen a la vez que aportan un contingente a la fraternidad continental.

La primera conferencia del doctor Sagarna, dictada en el local de la Sociedad de Ingenieros, una de las instituciones científicas de más prestigio en el Perú, ha sido todo punto de vista brillante y ha merecido calurosos aplausos de altos elementos que figuran en la política, sociedad, intelectualidad y periodismo.

Con fluidez y un caudal riquísimo de citas y detalles, el orador narró nuestro heroico período y contribución argentina a la emancipación americana; la evolución que desde esa fecha y el vuelo progresivo que alcanzó el país en todas las esferas de la actividad humana: económicamente, el arraigo profundo que en nuestro campo tiene la industria, trabajo, artes y ciencias; los rumbos que se imprime a nuestra política interna y externa, la condensación intelectual que se verifica bajo la pacífica sombra de la enseña azul y blanca.

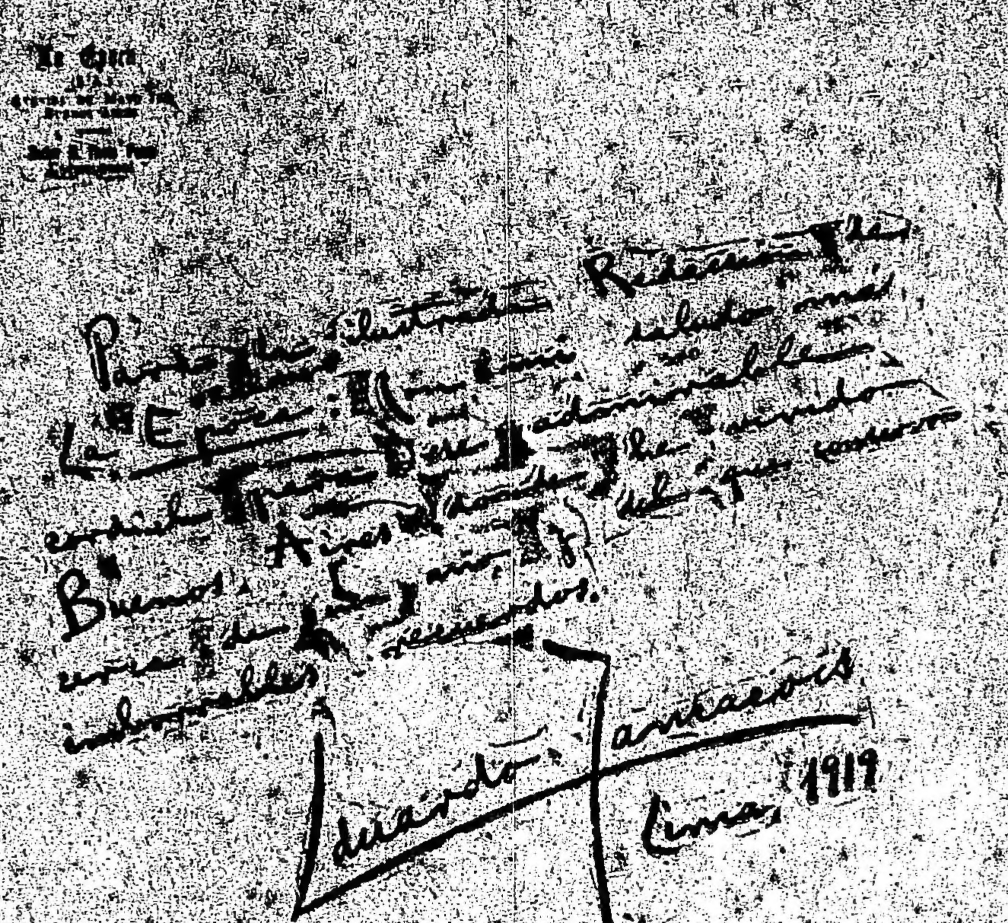

Eduardo Zamacois, el popular novelista español, del que no hace mucho LA EPOCA daba cuenta de su reciente divorcio, con que ha dado fin a su casamiento realizado al principiar el presente año, en las cálidas tierras de Centro América; divorcio efectuado a pedido de la que fué su consorte, por poco tiempo, ha llegado a Lima en gira artística.

Su viaje desde Guayaquil hasta un puerto del litoral peruano ha sido pintoresco y lleno de peripecias.

Se embarcó en el puerto ecuatoriano en una pequeña balandra, que pesadamente se deslizaba con proa contra la corriente de las revoltosas aguas del océano pacífico. Durante la navegación, el novelista y su secretario guisaban sus comidas y más de las veces compartieron las rudas tareas de los marineros. La dificultad que existe en la navegación entre los puertos de ésta y aquéllas costas, debido a la insalubridad de las tierras que baña el golfo de Guayaquil, obligó a Zamacois a realizar un viaje de tal naturaleza, hasta trasbordar en Paita a un vapor de la compañía nacional que lo trajo hasta el Callao.

A nombre de LA EPOCA ha saludado al amigo sincero, que guarda para la Argentina una devoción y una gran admiración, por que en nuestro país ha vivido más de un año. Conserva afectuosos recuerdos de nuestros intelectuales y artistas; evoca las manifestaciones cariñosas de que fué objeto en Buenos Aires, como en Rosario y tantas partes donde ha estado, en nuestro territorio.

Conocido mío desde España, sus modales no han cambiado: llaneza [illegible] expansible, pulcro en su lenguaje, caballero [illegible], es un bohemio [illegible] bohemio que llamó [illegible] artístico, por que no [illegible] enmarañadas y gasta [illegible], correcto en el [illegible] arrogancia de un [illegible] testa robusta y [illegible] cabellos con tonalidad [illegible] en plena juventud [illegible] vaciado el contenido de [illegible] de libros.

[illegible] que ha permanecido en la capital, nos ha deleitado con interesantes conferencias, [illegible] con sonado éxito en el teatro Municipal.

En sus [illegible] tan amenas como [illegible] de escogidos e íntimos [illegible] ha narrado la vida de los escritores españoles de la generación del 98 a la que él llama "los contemporáneos", ilustrando sus narraciones pintorescas [illegible] cinematográficas, que [illegible] en el ecran nos muestra a los maestros peninsulares en el [illegible] de los días.

Aquellos escritores tan distintos o [illegible] casi opuestos, valorización [illegible], ha estudiado con tanta [illegible] el conferencista al discurrir sobre cada personalidad literaria, [illegible] su amena conversación de [illegible] anécdotas que dan importancia real al palique en torno de Pérez Galdós, Valle Inclán, Martínez Ruiz, Pío Baroja, Azorín, Felipe Trigo, Emilio Carrere, Alejandro Sawa, Manuel Machado, Francisco Villaespesa, Eduardo Marquina, Dicenta, Benavente, [illegible] Quinteros, Martínez Sierra y [illegible] Rivas, Ruiseñol y los artistas que fraternizan en torno de una mesa del "León de Oro", también poco [illegible] olvidados.

El pueblo de Lima que ama intensamente sus tradiciones y delira, como cualquier ciudad española, por el toreo, ha tenido ocasión de interiorizarse de los más mínimos detalles que [illegible] la fiesta española de la capea y [illegible] novelescas historias de los más altos exponentes de la tauromaquia, a la que muy bien ha dado en llamar Zamacois: "España trágica".

Una de las últimas conferencias ha sido en charla autobiográfica; que por lo general paliques de esta naturaleza suelen tener sabor de "auto-bombo" en labios del causeur, ha tenido el prestigio de ser una amena historia de andanzas juveniles, confesión de grandes luchas por ideal, pan y agua; primeros capítulos en la aventurera vida de iniciación para llegar a ser "algo" en la vida.

Después de una breve estadía en esta capital, el ilustrado novelista español se ha dirigido con rumbo al sur, a fin de llegar a Buenos Aires.

Lima, noviembre 3 de 1919.

H. M. F. P.

Sepelio de los restos del Sr. Pugnalín

Mañana a las 11 a. m. se llevará a cabo en el cementerio de la Recoleta el sepelio de los restos del señor Francisco Pugnalín, padre del encargado de negocios de la República Argentina en el Japón.

El cortejo partirá del resguardo de la dársena norte.

El señor Pugnalín, después de re[illegible]

[illegible]

Puerto La Plata: cuevas destruídas, 451; ratas exterminadas, 1.893.

Puerto Rosario: cuevas destruídas, 870; ratas muertas, 915.

Puerto Bahía Blanca: cuevas destruídas, 94; ratas muertas, 35.

Puerto Concordia: cuevas destruídas, 1.265; ratas muertas, 1.493.

Puerto Corrientes: cuevas destruídas, 288; ratas muertas, 248.

GUERRA Y MARINA

CAPITAN ZULOAGA

Varios colegas han creído aprovechar una oportunidad para censurar la actitud de las autoridades del ministerio de guerra, informando al público que no se había contestado al aviador capitán Zuloaga cuando solicitó permiso de la superioridad para realizar la travesía del Atlántico en aeroplano.

El ministerio, todo lo contrario de las manifestaciones de los aludidos diarios, respondió a la solicitud del piloto, negándole el permiso, por considerar que el ejército debe velar por la vida de sus miembros, y que en tal emergencia no podía darle las garantías suficientes.

MANIOBRAS DE LA 2a. DIVISION

El martes próximo darán comienzo en Campo de Mayo los ejercicios de conjunto de la 2a. división de ejército, cuyas distintas fuerzas se encuentran ya concentradas en dicho acantonamiento.

En ese día se desarrollará un tema táctico confeccionado por el general Vallée, teniendo lugar al día siguiente las operaciones combinadas con aeroplanos.

Las experiencias darán término el jueves 11.

ESCUELA DE MECANICOS

Ha pasado a prestar servicio a este instituto el teniente 1o. Celestino Ortiz Zavalla.

ESCUELA SUPERIOR DE GUERRA

Dictóse una resolución disponiendo que los oficiales que por cualquier causa no hubieran podido dar examen de ingreso a la escuela superior de guerra, en agosto ppdo., y deseaban hacerlo ahora, podrán presentar su solicitud hasta el 1.o de enero próximo.

Este concurso de admisión tendrá lugar, por esta sola vez, el 2 de febrero próximo.

Caja de Ahorros de Tucumán

SORTEO DE HOY

Con $ 25.000

1.408

Con $ 5000

6840

Con $ 2000

23.705

Con $ 1000

2475

Con $ 500

3630 23.285

Con $ 250

5616 10.991 13.839 15.240

Con $ 100

[illegible] 22.955 22.675 22.143 20.307

[illegible] 17.207 18.602 17.008 6589

[illegible] 5878

PROVINCIAS

SANTA FE

Sociales — Enlace — Conciertos — Políticas — La presidencia de la Bolsa de Comercio. — Otras.

ROSARIO, diciembre 6. — Contrajo enlace ayer, a las 6 p. m., la señorita María Esther De Salvi, con el señor Nicolás H. Murphy.

[illegible]

—Continúa en la secretaría electoral la depuración del registro cívico para los comicios nacionales de marzo del año próximo.

—Anoche dió en la biblioteca Argentina, un recital de violín la inteligente artista Mischa Violin, cuya magistral ejecución fué muy aplaudida por la numerosa concurrencia que asistió al acto.

—Los legisladores demócratas solicitarán al gobernador señor Cepeda, como presidente del senado, convoque a ese cuerpo a sesiones extraordinarias para tratar, dicen, el nuevo presupuesto y aprobarlo a la mayor brevedad.

—Con los fuertes calores que empiezan a sentirse, se ultiman los preparativos entre las principales familias de nuestra sociedad, para ausentarse a los distintos puntos de veraneo, principalmente a Córdoba.

—El señor Arturo Arce inspector de escuelas fiscales ha enviado al consejo de educación su informe anual sobre el desarrollo del curso escolar y las causales que motivaron la clausura de las escuelas antes del 30 de noviembre ppdo.

—En los círculos políticos se asegura que el partido demócrata progresista proclamará la fórmula Eliseo M. Videla-Fermín Lejarza para la futura gobernación de esta provincia.

—La terminación del período de la presidencia de la Bolsa de Comercio, hace que dentro de esa institución se hagan trabajos en favor de un nuevo candidato, que aun no se perfila por ser varios los indicados a ocupar el puesto.

Escuela normal de Reconquista—Feria ganadera — Sociales

RECONQUISTA, diciembre 6. — Anoche tuvo lugar la colación de grados en la escuela normal. El discurso de la directora señora Virginia R. de Salvadores fué muy aplaudido. Habló por los maestros egresados la maestra Gloria Guastavino.

Los nuevos maestros son: Osvaldo Gahn, Felipe Cabrera, Jorge Rojas, Delfín López y señoritas: Ercilia Yttig, Gloria Guastavino, Adelfín Yttig, Elisa Feuillades, Josefa Maratte, Zeralda Riola, María Luisa Araujo, María Ulibarrie, Regina Sáenz y Carolina Calmarini. Después del acto comenzó el baile que duró hasta las dos de la madrugada.

—Falleció don Félix Aranda, antiguo vecino, a la edad de ochenta y cuatro años.

—Salió para ésa el señor Manuel Benítez.

—Llegó de su establecimiento de campo don Laureano Díez y su esposa doña María Benítez de Díez.

—Los hacendados del norte y provincia de Corrientes han venido para concurrir al remate-feria que dan hoy los señores Julio Cousinet y Cía. Nótase mucho interés por parte de los hacendados; los señores Amara y Ernesto Yttig concurren con 1000 novillos gordos.

—Se encuentra enferma la señora Emma D. de Femdrich.

—Está fuera de peligro don Angel Piazzi.

MENDOZA

Reorganización radical

MENDOZA, diciembre 6.—El partido radical se reorganizará mañana en toda la provincia reabriendo simultáneamente todos los comités que funcionaron anteriormente a fin de demostrar los elementos con que cuenta.

Con tal motivo reina gran entusiasmo en el comité central, que enviará delegaciones a los departamentos.

CORRIENTES

Las policías bárbaras — Nuevos asaltos a ciudadanos — Mala inversión de fondos públicos.

CORRIENTES, diciembre 6 — "El Tiempo" noticia haber sido asaltado [illegible]

[illegible] revólver en mano salvándose Avena mediante su presencia de ánimo. Avena es radical, motivo por el cual se halla detenido.

En Paso de los Libres se produjo otro atentado resultando muerto por la policía un paisano de apellido Jardín.

—En la estación Solari (Mercedes) fué apaleado por un peón de la casa Lollo, un candidato a diputado radical. En esta capital continúa desarrollándose el juego y el beberaje en forma alarmante.

Ayer intentó sublevarse la guardia del batallón de guardiacárceles por falta de comida produciendo el movimiento un alarmante revuelo que fué sofocado.

—Anoche en el directo se ausentó a ésa el doctor Manuel Mora y Araujo.

—Continúan aumentando las protestas del pueblo de la provincia por el aumento hecho por las cámaras legislativas de más de un millón de pesos en presupuestos y dietas para los legisladores así como por el despilfarro que amenaza usar el gobernador Contte, quien abusivamente ha decretado gastos superfluos para formar una galería de retratos de gobernadores y adquirir obras de historia, imprenta y revisar los archivos.

—Con motivo de las reformas a la ley de marcas costará al erario más de cien mil pesos.

EN VELEZ SARSFIELD

Un pedido justo

La zona noroeste de Vélez Sarsfield ha sido elegida por algunas empresas de carros atmosféricos para la descarga de los mismos. La cosa no es, ciertamente, muy agradable para el vecindario.

Como es natural, ese procedimiento ha dado origen a numerosas protestas, entre ellas, la de la sociedad de fomento "25 de Mayo". Esta asociación se ha dirigido al intendente municipal para pedirle tenga a bien prohibir esa descarga de residuos, que es contraria a las ordenanzas y atenta, además, contra la salud pública.

La sociedad de fomento "25 de Mayo" dice después:

"Al mismo tiempo esperamos de su amabilidad se sirva también ordenar que pase el carro recolector de perros con más frecuencia, por las calles de esta zona, pues son muchos los que andan sueltos, siendo un peligro para los transeuntes".

CASAL CATALA

Trabajos presentados para los juegos florales

La dirección del certamen literario organizado por el Casal Catalá, nos informa que se han recibido los siguientes trabajos:

Lo ermitá, lema: Ampurdá; L'aniversari, Cap d'any; Redempcio, Amor Triophant; Triptic, Tristors; Sommi daurat, Recort; Visions, Boy volant; Lo viurer ronec, Al cim de la serra; El mantell de la verge, Fe, Esperança i Caritat; El centinella, Sacrifici; Follia d'amor, Tragedia; Jesus infant, Tendreses; Lo reyalme del silenci, Calleu; El Golgotha modern, Sacrilegi; Crepuscle, Malehida guerra; Els monstres de la nit, Homo homini, lupus; Lo peregri i el gos, La festa major, Recorts; Tan me fa, Tranquil; Les flors, Tramontana; La veu de les campanes; Feminisme; El chor de gracies del temple d'Apolon, Patria, Fides, Amor; Progecte, La covardia, [illegible], Opresió; Catalunya i sos fills, Quina mare, quins fills; Pirineu, Canta i Cantaires, Amor; L'amor [illegible], Tendre i sublim; Corpus, Records de la terra; L'etern poema, A tot [illegible] tot es poesia; El sí de l'[illegible], Feliç instant; Corrandes, Patria, Amor; L'ermitá, De l'anima de [illegible], Naufracs, Dinp[illegible]; [illegible] d'America; El [illegible], Son fruits [illegible] Costa de Llevant, [illegible] Corrandes, Pa[illegible]

[illegible] de les Nacions Ibériques, Dimissions; Catalunya Independenta, Follia del sor; Cartà, Humorada, Solitut, La aris et focis; Del Comité d'Accio Catalana, Pro aris et focis; Gelos artistics, De la vida musical; Invocacio, Fides magna; Amor senzill, Del llibre de la vida.

Se han recibido cuatro composiciones escritas en castellano, que han quedado fuera de concurso por no sujetarse a las reglas del mismo.

Operaciones en productos agrícolas

Situación en que cierra el mercado

Reseña semanal de las operaciones

[illegible]

Trigo — La baja que comenzara a insinuarse a fines de la anterior semana, fué acentuándose el sábado, y en los primeros días de la actual, de modo que los precios sufrieron un regular descenso.

El miércoles, el mercado ofreció un tono más estacionario y al día siguiente la situación continuaba hasta cierto punto indecisa, pues los negocios se realizaban pero sin que se notara mucha animación.

Cabe señalar que dentro de las características que dejamos expuestas, las casas exportadoras intervinieron en las compras con regular actividad y el consumo siguió a aquélla en sus evoluciones.

Ha podido observarse también que los molineros operan sin mayor entusiasmo atribuyéndose esa actividad a la paralización que se advierte en la salida de harina para el exterior. Es indudable que volvemos a atravesar por un período de cierta transición que la proximidad de la nueva cosecha acentuó aún más todavía, pero las noticias que se recibieron el jueves acerca de que estaba lloviendo copiosamente en algunos puntos del oeste de la provincia, hacen suponer que los daños que pudiera ocasionar el agua poco oportuna han de redundar sin duda en beneficio del estado de la plaza.

De todos modos habrá que esperar a que se conozcan sus efectos, como asimismo el resultado del debate que produce actualmente en la cámara de diputados el proyecto de préstamo a los gobiernos europeos.

Ayer el mercado quedaba en una situación indecisa, pues las ofertas demostraban claramente que no se tenía una idea exacta del estado de la plaza. Los precios acusan en definitiva una baja que puede estimarse en 60 centavos.

Las entradas de la semana alcanzan a 203.484 bolsas contra 251.578 en la anterior.

Trigo candeal — Igualmente ofreció un tono flojo, pues los harineros no operan con mayor entusiasmo, habiéndose producido una baja que puede estimarse en 50 centavos.

Maíz amarillo — Dentro de un ambiente en general sostenido, se efectuó la venta de este grano. En los primeros días de la semana que coincidían también con los del mes, la presencia de los consumidores que concurren en esta fecha a reponer sus existencias, dió al mercado bastante animación y se colocaron algunos lotes que [illegible] hasta $ 6.40 y 6.50. Pero luego se notó mayor calma y las cotizaciones volvían a quedar más o menos en el nivel de la semana anterior.

Debemos hacer notar que la mercadería inferior de la cual llegan apreciables cantidades no encuentra interesados y por ello debe colocarse con sensibles diferencias.

Llegaron en la semana 115.743 bolsas, en la precedente 91.361.

Maíz colorado — Sin mayores alternativas se realizó la venta de este artículo por el que hubo una regular demanda. Los lotes generales e inferiores se colocaron como de costumbre al nivel del amarillo común.

Maíz morocho — La venta de este efectuó en medio de un tono flojo, habiéndose registrado en las cotizaciones una baja de 20 centavos.

Avena — Un ambiente de calma reinó en el mercado de esta forrajera aún cuando los precios no hayan sufrido mayores cambios.

Sin embargo, se nota siempre interés por lotes de avenas superiores de grano grueso para despuntar por los que se pagó en el Once hasta 8 pesos.

Entraron 27.830 bolsas; en la semana anterior 21.361.

Cebada — Pocas novedades se anotaron en la plaza para este artículo. Hubo regular demanda, pues algunas casas exportadoras continuaron comprando dentro del límite de precios que regía en la otra semana.

Llegaron 4.116 bolsas; en la pasada 5863.

Centeno — Tampoco se han anotado mayores novedades en este renglón, manteniéndose los precios dentro del margen anterior.

Entraron en la semana 295 bolsas; en la última 377.

Lino — Después de la firmeza que se vino registrando en los últimos tiempos este oleaginoso ha entrado de nuevo en un período de descenso, pero no obstante, parece que en los últimos días la baja ha quedado contenida desde que las ofertas fueron poco abundantes.

Los precios sufrieron en los primeros días un descenso que puede estimarse en dos pesos moneda legal y esa es la diferencia que existía ayer en el cierre.

Las entradas de la semana alcanzan a 60.108 bolsas, contra 49.203 en la anterior.

Nabo — Experimentó las fluctuaciones del anterior, sufriendo una baja de un peso y medio, pero asimismo los lotes superiores eran solicitados y se obtenía por ellos hasta 24 pesos.

Entraron 2.005 bolsas; en la otra semana 5353.

Maní — Para este oleaginoso el mercado atraviesa por un momento particularmente favorable. La demanda es activa, pues la exportación de aceites se ha intensificado y los precios del artículo señalan así una mejora que puede estimarse en un peso moneda legal. Entraron 7.633 bolsas; en la otra semana 14.817.

Alpiste — Continúa muy flojo el mercado para este artículo, debido a la escasa actividad que desarrolla la exportación. Además han influído también en el tono de las cotizaciones las abundantes entradas que se han venido produciendo en los últimos días y que unidas al otro factor, han determinado una baja de dos pesos moneda legal.

Llegaron en la semana 5530 bolsas; en la pasada, 2879.

Semilla de alfalfa — Muy poco movimiento hubo en este renglón, pues a la limitada demanda del consumo se ha agregado la paralización de las exportaciones que se venían realizando con destino a los Estados Unidos. Sin embargo, como las existencias no son muy abundantes, los semilleros en cuyo poder se encuentran aquéllas, tratan de mantener los precios.

Entraron en la semana 79 bolsas, contra 218 en la anterior.

Porotos — Sigue efectuándose la venta de esta mercadería sin que los precios indiquen cambio [illegible]

[illegible]

Patatas — Como consecuencia de la mayor abundancia que se nota en plaza y no obstante la exportación que se realiza al Uruguay en forma siempre activa, los precios de este tubérculo en lo que se refiere a la patata de Mendoza, Santa Fe y norte de Buenos Aires han sufrido una baja que fluctúa entre 5 y 10 centavos.

Las entradas alcanzan a 25.795 bolsas, contra 33.410 en la semana precedente.

Pasto — Fardo grande — No obstante los mayores arribos habidos en la presente semana, la plaza se mantiene firme a causa de que éstos no son abundantes, debiendo agregarse a ello la consideración de que estamos en los primeros días del mes en que las salidas son más numerosas.

Las entradas están constituídas en su mayoría por artículo de la nueva cosecha, lo que hasta ahora llegan en general en muy buenas condiciones, pues contados son los lotes que resultan tibios o calientes y como es natural, este es otro de los factores que influyen en el buen tono del mercado.

Fardo chico — En las mismas condiciones expuesta se vendió el paste en esta clase de enfarde.

Llegaron 7.681 fardos grandes y 28.853 chicos, contra 5.117 y 21.013 respectivamente en la otra semana.

Harinas — No se ha producido modificación alguna en los precios de este artículo, concretándose todo al cumplimiento de los contratos existentes.

Entraron en la semana última 23 mil 881 bolsas de harina, 3.255 de afrecho y 217 de afrechillo, contra 10.436, 3.181 y 2.493, respectivamente, en la anterior.

Instrucción pública

COLEGIO NACIONAL MARIANO MORENO

Nómina de los alumnos eximidos en todas las asignaturas, del examen oral: 3.er año. Turno de la mañana.

Baccani R., Barthelemy J., Canter D., Casano M., Corti A., D'Annielo A., Dobrensky A., Dobrensky M., Joselevich L., Langan S., Marini E., Mastrontéfano S., Michell J., Pelegrini A., Rossi O., Rubinstein B., Savoia S., Satriano J., Stein G., Taylor A., Vidaureta M., von Soubiron, N. Zoppati, B. Imbert M., Gatti A., Jeannot C., Mask M., Mosciaro J., Picrini A., Busualdo C., Battilana M., de Risoe C., Fauvtey C. J., Frega J., López Peña J. Nacucchio R., Ontiveros V., Vignes R.

Turno de la tarde:

Acquesta P., Accame Urquiza G., Bolgen I., Broitman J., Bodino E., Carbonell M. V., Cáceres L., Coda A., Chasseing C., De Cicco F., Favergliotti R., Grodinsky S., Invernicci F., Irigoyen J., Josch M., Marfort E., Maubré V., Ollo N., Patrone J. M., Pereyra J., Pisano H., Poymulle A., Rickles M., Svenchausky R., Beghirstain Feijoo, La Cueva C., Golubosky I., Bossio B., Etckin A., Gargalloni Lavenia, V. Marsilli J., Morelli F., Mujica M., Perry O.

Segundo año turno de la mañana:

Bensabath J., Bolso J., Brea M., Cohan R., Chaffardon J., Data C., Donato C., Edelman P., Guerra A., González F., Larroudé E., Lazzaro C., Novick R., Ochoa E., Panisa I., Passicot J., Pirotzky M., Propato F., Rabinovich M., Rodríguez A., Scarpa D., Scornick S., Sotoro R., Tassi P., Ungar I., Vigginao L., Becker H., Grego N., Hojvat C., Liberatore E., Petrela A., Rugna J., Selasco A., Tatan J., Vercesi J., Alvares E., Marín A., Puy E., Pinto A., Berdiales F., Falconnet D., Falconnet P., Mackinstoh A., Mackintosh D., Andreu E., Pinna A., Propato P., Trucco I., Corsellas F., Kukne C., Terron A., Zadoff A.

Turno de la tarde:

Adelstein L., Bestemps R. Calderara C., Comín G., Chaus Moreno P., Christensen J., Durruty D., Etcheverry J., Gil Navarro O., Halperen N., Minz M., Michelini A., Montoreano F., Moreno I., Nucifora D. Prando A., Rodríguez R., Scodeller J., Serrés L., Villareal J., Walss S., Aloise L., Arnejo A., Krall F., Frega F., García E., Gatti O., Herrera N., Magnelli L., Nasti J., Pizales R., Husey M., Lorenbzo E., Maceiras A., Mónaco N., D. de Miguel E., Fiocca V., Ghironghelli V., Soubler I., Wischnosky R., Blanco J. E., Bell A., Cóneo A., Fernández M., Filippo J. C., Lorusso D., Mata A., Tolmasky I.

Primer año turno de la mañana:

Corace R., Di Leo E., González L. A., Laporte E., Lázaro N., Rogorsky D., Susmano C., Tarnofsky L., Marolli T., Pérez R., Accinelli H., Cahane J., Accineli H., Espinosa O., Gómez J., Abaloan F., De Nucci O., Irianne F., Laboranti G., Laguzzi E., San Martín J., Belomo O., Feretti A., Mazzini H., Nadale O., Caroselli A., Echiverrigaray G., Maza E. A., Schawartz.

Turno de la tarde:

Arriet E., Balgen E., Carbone N., Casas P., Cassvalle C., Coronato M., Fontana A., Hemaez M., Larralde C., Munani A., Morales R., Naselli G., Rois L. A., Rodréiguez E., Alsina D., Bintana R., Cuchisi M., Gowland A., Pelegrino A., Pérez y Gutiérrez A., Agramonte F., Castro A., Lesende M., Montaño P., Perazzo C., Pantin R., Alari F., Biscardi A., Carbajal E., Conusso A., Chimenti A., Ferri A., García D., Krantor A., Palmieri M., Blanco F., De Rosa J. J., García R. A., López M., Merlo C. J., Salerno J., Affrancino M., Bozzo L., Burlando A., Domínguez M., Farina M., González E., Olaizola C., Vitores I.

A NAHUEL HUAPI

INTERESANTE EXCURSION

TURISTAS Y BOY SCOUTS

Bajo la dirección del señor Emilio B. Morales, experto conocedor de casi toda la cordillera andina del Sur, se está organizando una interesante caravana de turistas que partirá para la zona de Nahuel Huapi, en los últimos días del mes actual.

El señor Morales que presta su concurso patriótica y desinteresadamente, se propone realizar algunos trabajos que dejó en suspenso el año anterior, los cuales servirán de tema para un interesante libro que tiene en preparación.

Forman parte de la comitiva, algunos elementos del profesorado normal de la capital, personas amantes a bellezas naturales que van atraídas por el prestigio de aquella hermosa región, entre ellos los doctores Oscar Montes y F. Lacroze, quienes piensan recorrer los mismos parajes que el señor Morales lleva en su programa.

Aparte del nuevo recorrido que se piensa hacer del Río Manso, desde el lago "Mascardi" hasta el nacimiento en los Ventisqueros del "Tronador", se propone terminar la picada que inició el año 1917, desde las inmediaciones del lago Frías hasta las proximidades del Cerro "Tronador" [illegible]

[illegible] quedará habilitado el primer camino al Cerro, por la parte argentina, pues hasta ahora las excursiones sólo era posible realizarla desde Casa Pangue o Peulla del territorio chileno. La nueva picada empieza a corta distancia de la cumbre donde se encuentran los hitos argentino-chilenos.

Habiéndose extendido la noticia de la interesante excursión a realizar, el señor Morales ha recibido reiterados pedidos de informes y adhesiones de personas que tienen vivo interés en conocer las bellezas del lago. Cualquier pedido en ese sentido puede hacerse al Círculo de la Prensa, donde el señor Morales atiende deferente y desinteresadamente.

La comisión nacional de "Boy Scouts" que conoce los pormenores del viaje, ha resuelto confiarle el excursionista un grupo de alumnos a fin de que puedan adquirir conocimientos y práctica en ascensiones. La medida no puede ser más plausible, pues aparte de la vida de campaña los "Scouts" conocerán la complicada topografía de las selvas, montañas, ríos, senderos y mil otros detalles que se le ofrecen al viajero en aquellas hermosas lejanías. Con tan plausible propósito, la comisión ha encargado a uno de sus miembros al señor Santa Coloma, a fin de que se entreviste con el ministro de la guerra doctor Moreno, para solicitarle su eficaz cooperación en ese sentido. El viaje de los "Boy Scouts" en tales circunstancias será de positiva utilidad para la institución, por cuanto se formará el primer grupo instructor de los futuros exploradores de la Cordillera.

La comisión nacional al confiar ese grupo de alumnos al señor Morales para que los presida en conocimientos y excursiones, es una obra patriótica que redundará en reales enseñanzas y beneficios nacionales para el porvenir.

Carreras de caballos

PRONOSTICOS DE LA PRENSA

La Razón — Isla Verde, Daino, Rey Puesto, Buena Pieza, Moloch, Utrecht, Cardo y Cap. B. Roqué.

Ultima Hora — Isla Verde, Daino, Rey Puesto, Indécis, Buen Ojo, Acrata, Montesquieu y Cap. B. Roqué.

CAMBIO DE MONTAS

Ayax, J. González; Dorado, no corre; Calibre, J. Gonzáles.

Mundo comercial

EXTERIOR

MAIZ

CHICAGO, diciembre 6. — Para cotizaciones en diciembre: apertura 139 1|4; intermedia, 139 1|4; clausura, 139 7|8.

Para entregas a efectuar en mayo, fueron anotadas estas cotizaciones: apertura, 133 3|4; intermedia, 132 3|8; clausura anterior, 134.

LINO

DULUTH, diciembre 6. — Aquí fué negociado hoy mismo el lino a entregar en noviembre, a precios: apertura, 532; intermedia, 535; clausura anterior, 532.

Para entregas a efectuarse en diciembre, apertura 480; intermedia, 4.85; clausura anterior, 480.

¡Necesita [illegible]

"LA MERC[illegible]"

[illegible]

LAVALLE [illegible]

SERIEDAD Y [illegible]

MERCADOS NORTEAMERICANOS

Las diferencias de las [illegible] en los centros de negocios [illegible] les de esta plaza son las [illegible] presan a continuación:

Operaciones de apertura

Chicago:

Maíz diciembre [illegible]

Maíz mayo [illegible]

Duluth:

Lino noviembre [illegible]

Lino diciembre [illegible]

Operaciones de [illegible]

Chicago:

Maíz diciembre [illegible]

Maíz mayo [illegible]

Duluth:

Lino noviembre [illegible]

Lino diciembre [illegible]

MERCADO COMERCIAL DE LONDRES

LONDRES, diciembre [illegible] cotizaciones obtenidas [illegible] diversos valores realizados [illegible] as de Comercio de esta [illegible] guientes:

Tipo de descuento del Ba[illegible]

Cons. británicos, 1 1|2 o|o [illegible]

Empréstito nacional 1887, 4 o|o, ley 3378, a [illegible]

Emp. Arg. de Obras Públicas, 1880, 5 o|o [illegible]

Emp. Arg. de Conversión de 1889, de 4 1|2 o|o [illegible]

Emp. Arg. Interno de 1909, 5 o|o [illegible]

Provincia de Buenos Aires, 3 1|2 o|o oro, 1906, a [illegible]

BOLSA DE PARIS

PARIS, diciembre 6. — Renta francesa, de 3 o|o [illegible]

Id. id. de 4 o|o (1917) a [illegible]

Id. id. de 3 o|o (1918) a [illegible]

INTERIOR

BOLSA DE COMERCIO

Unica rueda

Cédula hipotecaria argentina [illegible] por ciento, antigua emisión [illegible] tado: 11.000 a 92.20.

Id. de 6 o|o, 2.a serie, [illegible] 1000 a 91.60.

Id. de 6 o|o, 3.a serie, [illegible] 2000 a 90.30.

Id. de 6 o|o, 4.a serie, dic. [illegible] a 90.30; 1000 a 90.40.

Id de 6 o|o 5.a serie, dic. [illegible] a 89.20.

Céd. Nac. serie A, al [illegible] 88.

Id. para enero 31: 13.[illegible]

Id serie K para enero [illegible] a 23.50.

Crédito argentino de 19[illegible], 6500 a 75.

Id de 194, 4 1|2 o|o, dic. [illegible] a 61.50.

Oblig. 5 o|o Bco. Prov. [illegible] 23.600 a 68.

The Smith Field, dic. [illegible]

Salinas Hnos., dic. 9: [illegible]

Astra, dic. 9: 80 a 78.[illegible]

Id para fin de mes: [illegible] a 71.50.

Argentina de [illegible]

[illegible]

En venta: [illegible] Frutos.

CAMARA GREMIAL DE CEREALES

Trigo: clase barletta a [illegible] clase de pan, a 13.75; id Bahía [illegible] ca a 13.60.

Avena: base 47 kilos, a [illegible]

Lino: base 4 o|o a 2[illegible]

Maíz: clase amarillo, a [illegible]

MERCADO DE CEREALES A TERMINO DE BUENOS AIRES

Unica rueda

Entregas obre dársena:

Trigo: para febrero, [illegible] das a 13.82.

Maíz: para enero 1000 [illegible] a 6.85; para febrero 1200 [illegible]

Lino: para febrero 3300 [illegible] a 23.66.

BOLSA DE CEREALES DE [illegible]

Unica rueda

Trigo: para diciembre [illegible] das a 12.65; para febrero [illegible] 1200 id a 6.50.

Lino: para febrero [illegible] 23.30.

PRECIOS DE AJUSTE DE BUENOS [illegible]

Trigo: entrega en dársena [illegible] ciembre, a 14.45; en enero [illegible] en febrero, a 14.45; [illegible] a 14.45.

Maíz: entrega sobre [illegible] diciembre, a 6.75; en [illegible] en febrero, a 7.20.

Lino: entrega en dárse[illegible] ro, a 25.10; en febrero [illegible] en marzo, a 24.10; [illegible] a 38.

Avena: entrega en [illegible] ciembre, a 7; en enero [illegible] brero, a 7.20; id [illegible]

BOLSA DE CEREALES [illegible]

Trigo: núm. 1, [illegible] 13.50.

Lino: 25.30.

Maíz: número 1, a [illegible] 2 a 6.35.

BOLSA DE CEREALES [illegible]

Operaciones [illegible]

Trigo varias clases [illegible] B. Aires 13.80 [illegible] Once 13.60, Palacios [illegible] B. Aires 13.10, [illegible] 6300 Dársena 13.10 [illegible] 253 Once 13, A. [illegible] to 13.80, E. [illegible] 1.20, A. y Reigne, [illegible] D'Hers y Cía., 519 [illegible] mona Hnos., 5119, [illegible] Malvecino; 337 Haedo [illegible] lloeq; 325 id. 13, [illegible] 11.30, W. y Cía. [illegible] id.

Trigo [illegible] 13.20 3, J. Barda [illegible]

Maíz amarillo [illegible] 6.40 3, Palacios [illegible] se 6.40, Bonbenutto [illegible] ce 6.40, A. y [illegible] 6.40, J. Barda [illegible] 6.10, A. Kucker, [illegible] 123 Sola 6.00, [illegible] Retiro 5.30, J. Barda [illegible]

Maíz morocho [illegible] 5.00, Santamarina [illegible]

Avena [illegible] Kucker; [illegible] Bercetche [illegible] 586 id. [illegible] 194 Sola [illegible]

... a Pampa, 9.10 ... [illegible] ... Aires, 2.20.
... [illegible] ... Onga, 21 $, Cre...
... bolsas depósito, 17 $, ... 180, Onga 15.

MERCADO DE CEREALES

... bolsas de trigo, 292 ... maíz, 7118 lino, 60 ... avena, 90 cebada, 493 ... harina, 330 alfalfa y ...

... bolsas de trigo, 1926 ... lino, 54 avena y 166 ce...

... 10.642 bolsas maíz, 303 ... harina y 869 maní.

... 1243 bolsas trigo, 868 ...

... 144 bolsas lino y 936 ...

... 2011 bolsas de trigo, 2518 ... maní.

... 338 bolsas maní.

... 500 bolsas trigo y 574 ...

... 6185 bolsas trigo y 513 ...

... Buenos Aires: 467 bolsas de ...

... 390 bolsas de trigo y ...

... — $1.786 bolsas de trigo, ... 35.570 maíz, 846 lino, ... 3145 avena, 256 cebada, ... 2677 harina, 320 afrecho, ... cebadilla, 4180 patatas, ... y 1726 maní.

MERCADO CENTRAL DE FRUTOS

Ventas de hoy

... fina— 3 mil kilos a $ 24; ... 23; 9 mil a $ 21.
... fina y mediana— 10 mil kilos ... 23.50; 7 mil a $ 22.
... mediana— 3 mil a $ 23, 2 ... 22.50, 12 mil a $ 22.50, 3 mil ...
... mediana y gruesa— 5 mil kilos ... 1 mil a 16; 2 mil a 15; 2 mil ...
... gruesa— 4 mil kilos a $ 15, ... 14.50; 15 mil a 13.50; 5 mil ... 3 mil a 12; 8 mil a 11.
... — 3 mil kilos a $ 15; 5 ... 14, 3 mil a 12.
... esquila, cruza fina— 2 ... 16; 1 mil a 15; 2 mil a 14.
Pieles lanares, estación y consumo— 500 kilos a $ 1.40; mil a ... mil quinientos a 2.30; 600 a ... 500 a 1.80; 800 a 1.25; 500 ... 200 a 1.
... — 500 kilos a $ 1.20; ... 1.15; 2.500 a 1.10; 1.500 a ... 1.200 a 1.; 1.500 a 0.90; ... 0.8.
... especiales— 2 mil kilos a ...

... — 500 kilos ... a $ 0.50.
Desecho— 300 kilos a $ 0.45; 500 a 0.40.
...— 500 kilos a $ 0.30.
Cueros vacunos— 300 kilos a $ 19; 200 a 18; 350 a 17.50; 300 a ...; 100 a 15.50; 80 a 16.
Desechos— 300 C. a $ 10.50.
Saladeros— 70 C. a $ 1.30; 350 a 1.25.
Becerros— 300 C. a $ 23; 300 a 22.
Nonatos— 350 C. a $ 20; 250 a 19.
Potros— 150 C. a $ 13; 100 a 12.50; 80 a 12.20; 100 a 12; 50 a 11.50; 30 a 11.
Cerdas 200 kilos a $ 11.50; 300 a 11; 500 a 10.50; 600 a 10.20; 700 a 10; 300 a 9; 200 a 8.
Corderitos— 50 D. a $ 3.50; 80 a 3.40; 20 a 3.30.
Liebres— 300 C. a $ 0.90; 500 a 0.88; 300 a 0.85; 200 a 0.80.
Lana entrada 475.662 kilos.
Salida 316.036 kilos.
Entrada total 34.952.861 kilos.
Existencia 20.765.086 kilos.

MERCADO DE AVES

Han entrado hoy a este mercado 427 pichoneras cargadas con aves varias y 578 cajones huevos.
26 bultos caza.

Ventas al por mayor

Gallinas — Especiales, de $ 3.70 a 4 la yunta; regulares, de 2.80 a 3.20.
Pollos — Especiales, de $ 3.70 a 4 la yunta; regulares, de 2 a 2.50.
Pavos de cerda — Especiales, de $ 18 a 16.70; pichones especial, de 4 a 8.
Pavitas — Según clase, de $ 5.50 a 7.
Patos — Criollos, de $ 3 a 3.60; marruecos, 5.
Gansos — De $ 3.50 a 4.70.
Pichones de paloma — De $ 0.35 a 0.40.
Conejos — De $ 1 a 2.
Huevos — Sud y oeste, de $ 0.64 a 0.65 docena; norte, 0.64.
Termina la semana con un repunte general en todos los productos.
Las entradas en aves y huevos han mermado mucho y la perspectiva de las fiestas terminales del año acentuarán esta suba.

MERCADO DE PASTO

Estación Caballito

Entraron hoy en este mercado 695 fardos grandes de pasto y 6675 id chicos.
En Palermo: 494 fardos chicos; en Colegiales 556 id chicos y 390 id grandes.
Total: 936 fardos grandes y 8315 chicos.
Precios de venta:
Pasto alfalfa en fardos chicos, de 30 a 50 $ los 1000 kilos; id grandes, de 20 a 70; pasto mezcla, fardos grandes, de 20 a 50.

1a EDICION

6 DE DICIEMBRE DE 1919

El convenio sobre la cosecha

... considerar el convenio firmado ... con los aliados ... [illegible] ... de Hacienda ... como fórmulas de so... simples anteproyectos, ... encaminadas todas a ... finalidad. Por desgracia, la abundancia de ideas constituyó obstáculo para la solución de ... que debe resolverse dentro la mayor simplicidad, que sea ... con su compleja naturaleza en general, de iniciativas intencionadas, dentro de ... resulta fácil discernir la ... de elementos razonables y ... excesivamente complicados materiales redundantes o ... Pero ninguno de ellos, ... resulta superior ni siquiera comparable al proyecto primitivo como fuera remitido a la ... por el ejecutivo y aún después los ligeros retoques externos ... le hiciera la comisión de hacienda.

... conclusión no es un concepto "a priori", sino la resultante de un detenido análisis practicado ... las varias iniciativas que ... actualmente los favores ... opinión parlamentaria. Ninguno de esos proyectos constituye el ... orgánico y sistemático que es ... adoptar para resolver la ... en toda su amplitud y en ... todas. Cada uno de ... responde a una visión unilateral ... obedece a un criterio ... sobre tal o cual otro aspecto del asunto, pero no lo encuadra en su totalidad. El proyecto del ... del cambio, sigue respondiendo a la amplia visión con que se ... ese negociado y su fórmula ... ser la que coordina más ... los diversos intereses que deben ser conciliados. Las enmiendas sugeridas no alteran sus líneas fundamentales ... [illegible] ... de tres o cuatro millones de pesos, en un asunto que moviliza tan cuantiosa masa de riqueza, como la república ha de realizar una operación de tanta magnitud. Este asunto debe ser tratado con otro criterio que el de pulpería o el de cambalache. Es necesario agrandar la visión y advertir que la verdadera importancia del negociado no reside en la comisión o intereses que puede devengar el préstamo, sino en el caudaloso intercambio que ha de promover, y en la considerable masa de riqueza que ha de provocar y en las relaciones internacionales que habrá de afianzar. Debe ser medido por su repercusión sobre nuestra economía interna, por su influencia sobre nuestra expansión económica exterior, por su influjo sobre la posición internacional de la república y no sobre detalles de mecánica financiera y cálculos sobre la tabla del interés.

Conviene, entonces, que la cámara recobre el verdadero criterio que debe ser aplicado al examen de la difícil cuestión. El plan del ejecutivo debe ser adoptado, no por emanar del ejecutivo, sino por ser el que consulta más acertadamente las necesidades e intereses de la república conciliándolos con las conveniencias de las naciones extranjeras signatarias del convenio. Admitimos, sin duda, la posibilidad de modificar ese proyecto en algunos detalles, adoptándolo a las nuevas circunstancias que deben ser tenidas en cuenta o haciéndolo servir a puntos de vista que convenga tener en cuenta al redactar el articulado definitivo de la futura ley. Pero, abstracción hecha de esas posibles alteraciones circunstanciales, el plan del ejecutivo ofrece la estructura sólida y consistente requerida para un contrato de tanta magnitud. Ha sido detenidamente estudiado y ... fundado con subordinación a vistas amplias y generosas. Es el que mejor conviene a la república, no sólo material, sino también moralmente, pues no debe olvidarse que así como no sólo de pan vive el hombre, tampoco sólo con intereses materiales se engrandecen las naciones.

Dime con quién andas...

"La Concentración Catamarqueña, que lucha contra la violencia y el fraude que ejercita la intervención nacional, presenta sus felicitaciones a V. E. por la corrección con que ha presidido las elecciones comunales".

El telegrama antecedente, ha sido dirigido al doctor Crotto por la Concentración de Catamarca, esa cruda expresión del viejo régimen que pretende alzarse sobre sus propias ruinas.

Cualquier duda que aún existiera sobre las equívocas orientaciones del gobernador de la provincia de Buenos Aires, estarían aclaradas por el sugerente telegrama, que retransmitimos al radicalismo de Buenos Aires y del país. El "régimen" y sus hombres, no se felicitan sino al precio de reciprocidades que implican una dura experiencia política de la nación y que dejó por cierto lleno el espíritu del país de agravios perdurables. Opinamos que ahora falta la respuesta del funcionario felicitado, para que se pronuncie con claridad una definitiva claudicación.

Se destruye la mentira...

Catamarca, diciembre 4 (Retrasado) — Ayer me referí a los rumores que circulaban sobre hechos a producirse, respecto de las urnas y los califiqué de inverosímiles. Insisto nuevamente en mi opinión. Las urnas están custodiadas por oficiales y tropas del ejército, acompañados por fiscales de los partidos militantes. Para sustituirlas, como se denuncia, habría que emplear narcóticos para los fiscales adversos al radicalismo, contar con la complicidad de los oficiales y tener urnas listas con sobres firmados por presidentes de comicio que distan de aquí doscientos kilómetros.

El asalto a las urnas sería una torpeza inconcebible.

Anoche, dada las denuncias de la Concentración, las guardias fueron reforzadas. Visité a altas horas, varias veces, el local de la junta, donde se hallan custodiadas las urnas. Los fiscales de los partidos, en grupos se vigilaban recíprocamente. Los soldados que no estaban de guardia dormían sobre el piso de mosaicos y los oficiales sentados. Los clases vigilaban a los centinelas.

En las calles, durante toda la noche, reinó un silencio sepulcral, inte... [illegible] ... la ciudad, desde las ... un creyente de la Virgen del Valle.

("La Prensa" de hoy).

La mentira, como se ve, se destruye por sí sola. Las líneas antecedentes pertenecen a un telegrama del diario de la mañana que ha contribuído tanto a la difusión del embuste y la calumnia propagada por el "régimen" catamarqueño.

El resultado del escrutinio, no sería el que es, sin duda, de haberse perpetrado uno solo de los miles de cargos formulados. Si la intervención hubiera hecho uso de una levísima presión, la batalla electoral no se habría librado así, voto contra voto en cada mesa. Pero como el escrutinio venía a decirnos la verdad y se desvanecía toda la insidia anterior, hubo que variar la farsa y darse de inmediato, con la misma felonía, a otra clase de fantaseos: la posible violación de las urnas. Alrededor de este tópico volvió a tronar la innoble farsa de la Concentración, y sus primates y los diarios puestos a su servicio, volvieron a hospitalizar con absurda complacencia la mentira. Tampoco ha durado en la variante, y ahí la tenemos destruída nuevamente, por sí sola, como lo dejamos dicho. La misma prensa, moralmente venalizada, se encarga de auto-desmentirse confesando, mal que le pese, su necia complicidad en la ruidosa farsa que termina. Léase detenidamente el telegrama transcripto y se verá, cómo todo otro comentario está demás. Nosotros mismos no hubiéramos hecho una mejor defensa de nuestras afirmaciones anteriores, ni de los correctos procedimientos que ha regido y rigen, al amparo de la intervención en Catamarca. Después de ello, no vale la pena insistir sobre el desprestigio moral de los diarios que se han embanderado en la ruidosa jornada de embustes.

El desfile de ayer

La representación del ejército argentino que recién puso un brillante punto final a las maniobras militares del año, desfiló ayer con traje de campaña por el centro de la ciudad y la casa de gobierno.

Pese al esfuerzo realizado por los jóvenes conscriptos, el desfile resultó lucidísimo, acusando marcialidad y gallardía. En el detalle y en el aspecto general acusó la primera división, la presencia, bien elocuente por cierto del orden y la organización que la preside en la actualidad.

El numeroso público que presenció este desfile ha recibido estas impresiones. Realizado sin ningún inconveniente ni tropiezo a pesar de haberse presentado por las calles centrales con todos los pertrechos de guerra con que actuara en las maniobras. El aplauso que resonaba constantemente al paso bizarro de las tropas, prueba la buena impresión producida. Así con traje de campaña, desprovisto de la vistosa aparatosidad de la indumentaria de gala, el ejército se sometía tranquilamente al juicio crítico de los capaces de entenderlo. Y respecto de su éxito incuestionable no hay dos opiniones. Tanto el ministro de la guerra como el general Uriburu, jefe de la primera división a cuyo frente desfiló ayer, han sido efusivamente felicitados. La organización y disciplina, lo mismo que la buena salud y el espíritu de las tropas se trasuntaba fácilmente, pese al esfuerzo realizado en los días anteriores. Cabe pues, saludar a los jóvenes soldados, que saben poner tan alta la nota de la patria que custodian.

CARNET DEL VIAJERO

BIBLIOTECAS Y PASEOS

... de H. Natural. — Perú ... jueves, de 12 a 6 p. m.
... de Bellas Artes. — ... Abierto todos los días de 9 a 11 ... 1.30 p. m.
... Histórico Nacional. — Defensa ... Abierto todos los jueves, domingos ... de 1 a 5 p. m.
... — San Martín 355. Abierto ... días de 12 a 5 p. m.
... — Santa Fe 4200.
... Mineralogía y Geología. — Maipú ... Abierto al público los días hábiles, ... sábados, de 9 y 30 ...
... — Florida 801. Jueves y ... 1 a 6 p. m.
... — Viamonte 430. — ... de 1.30 a 4.30 p. m.
... — Méjico 564. — [illegible]
... del municipio. — [illegible]
... — Las Heras esquina ... (Plaza Italia). Abierto ...
... — Santa Fe 3951 (Plaza ...). Abierto todos los días, de ...
... Facultad de Derecho y ... — Moreno 350. — Abierto ... de 8 a 11.30 a. m. ... de 3 a 11 p. m.
... — Moreno esquina ... de 12 a 10 p. m.
... Abierto los días hábiles ...
... de Maestros. — (R. ...) Abierto al público todos los ... a 10 p. m. ...

ESPECTÁCULOS

TEATROS

... Nacional de operetas ... revistas Vittone-Pomar. — ... Los templos de ...
... — Gran compañía ... Director: Cav. Ettore ... un valzer.
... primera cana; Nuestros íntimos ... y couplets por Lo...

VICTORIA. — Compañía de zarzuelas y revista, Montero-Montoya.—La gatita blanca; La corte de Faraón; La duquesa del Bal Tabarín.
NUEVO. — Compañía de revistas Rosita Rodrigo. — Las musas del mar; El calendario festivo; Mi noche alegre.
BUENOS AIRES. — Compañía argentina de sainetes Muiño-Alippi. — Hoy, a las 9: Fábrica de estrellas; La pobre gente; Buenos Aires se divierte.
NACIONAL. — Compañía cómico-lírica de sainetes y revistas. — Hoy, a las 9 p. m.: Va cayendo gente al baile; El hombre que sonríe; Va cayendo gente al baile.
COMEDIA. — Compañía española de zarzuelas y operetas. — La mujer artificial; El caso es pasar el rato; Los chicos de la escuela, por el niño Narcisín.
AVENIDA. — Compañía española de operetas y zarzuelas Romo-Viñas. — Lysistrata; El juramento.
MARCONI. — Compañía lírica italiana. — Ernani.
MAYO. — Compañía de variedades y atracciones. — Espectáculos para familias. Arcos-Tubau, trío de los Campos, Varela, Cuyanita, Piausal, The Mariland. — Hoy sábado, debut.
TEATRO VARIEDADES. — Compañía española de revistas y operetas. — La fiesta de San Antón; La canción del náufrago.
EXCELSIOR. — Compañía cómico-dramática italiana. — La bandera roja.
TEATRO DE VERANO. — Compañía española de Daniel Garrido. — A las 8.45: Variado programa.
TEATRO BOEDO. — Compañía argentina de sainetes y revistas. — Mambrú se fué a la guerra...; Pial de volcao; El buey viejo.
OLIMPO. — Biógrafo y compañía argentina. — El sastre del barrio; El hombre que pudo matar.
CASINO. — (336 Maipú 336). — Hoy: Gran éxito de la notable compañía de variedades, tomando parte toda la compañía.
HIPPODROME. — C. Pellegrini esq. Corrientes. — Gran circo ecuestre. — A las 9: Interesante espectáculo de novedades, ejercicios físicos y ecuestres, etc.
PARQUE JAPONES. — Paseo de Julio y Callao. — Temporada de invierno. Abierto todos los días, domingo y feriados, tarde y noche. Teatro, conciertos, bailes y nuevas atracciones. Entrada general, con dos atracciones, 1 $.

EL HAMBRE EN VIENA

EL AUXILIO DE LA ARGENTINA

Noble iniciativa del Presidente de la República

Mensaje al congreso solicitando un crédito de 3.000.000 de pesos

ENVIO DE HARINA, AZUCAR Y OTROS PRODUCTOS DE PRIMERA NECESIDAD

La república, después de la pasada conmoción mundial, va volviendo paulatinamente a la normalidad económica. Y gracias a la conducta acertada de su gobierno, sus finanzas se ... permitiendo atender con ... las necesidades públicas, ... permanecer indiferente al ... desesperado que nos llega del pueblo amigo, sumido en los horrores de la miseria. Nos referimos a la situación afligente porque ... el pueblo de la nueva república austriaca y cuyos ecos dolientes han llegado hasta nuestro gobierno por los órganos de la prensa argentina, en documento conmovedor transmitido por nuestro representante ... en nombre de la prensa de esa ciudad.

Lo terminante de la solicitud de la ayuda que se espera, revela la situación tristísima por que pasa el pueblo austriaco. El presidente de la república, preocupado por ello, en las últimas horas de la tarde reunió a sus ministros en acuerdo, sometiéndoles el pensamiento de que el gobierno en nombre del pueblo argentino, acudiese a aminorar en lo posible la miseria de la población de Viena. La proposición del doctor Yrigoyen fué acogida con la mayor simpatía por sus colaboradores, concretándose, más o menos, dentro de estos puntos.

El martes próximo, el poder ejecutivo enviará el correspondiente mensaje al congreso, solicitando autorización para invertir hasta la suma de 3.000.000 de pesos moneda nacional, en la adquisición de artículos alimenticios de primera necesidad, entre los que como es natural se incluirían, harina, azúcar y otros elementos indispensables para la subsistencia.

Lo que se adquiriese con ese objeto, sería embarcado inmediatamente con destino a Austria, en un buque de la marina mercante argentina.

Probablemente el ministerio de agricultura presidirá una comisión de compras, a la que se incorporarían personas representativas del comercio, para efectuarlas en la forma más conveniente.

La iniciativa del presidente ha de merecer, sin duda alguna, el aplauso público y reflejará sobre la Argentina un gran honor, pues se revelará una vez más en su magnánima grandeza.

Solidaridad humana

Publicamos en otro sitio la noticia del mensaje que dirigirá al congreso el poder ejecutivo, solicitando autorización para invertir hasta la suma de tres millones de pesos en la adquisición de víveres destinados a la población de Viena. En esa forma, el gobierno argentino responde a la gran voz angustiosa que nos llega del otro lado del océano.

Hay que creer que interpreta cumplidamente los designios generosos de nuestro pueblo, cuyos sentimientos filantrópicos deben haberse sentido vulnerados por el clamor de angustia lanzado desde la capital austriaca. Es un acto de solidaridad humana que contará, sin duda, con el aplauso unánime de la opinión pública.

Estremecidos, nos hemos enterado con angustia de la tremenda situación que azota a la población de una ciudad que fuera hasta hace poco una de las más prósperas capitales de Europa. Se trata del hambre, del verdadero hambre de las edades pasadas, incomprensible para nosotros, donde la abundancia reina, pero real y mortífero para ciertas regiones europeas. No era posible que el gobierno argentino permaneciese impasible ante la catástrofe, no por silenciosa y gradual menos terrible en sus efectos que otras catástrofes cuyo exterior espectaculoso suele hacer resonar ... los sentimientos ... pueblos. Por ... solicitando ... [illegible] ... creer que ese ... acto de solidaridad humana tendrá el inmediato apoyo del parlamento en forma de sanción rápida y expeditiva. Y hay que esperar, asimismo, que la iniciativa oficial sirva de ejemplo y de estímulo a los sentimientos filantrópicos de nuestro pueblo.

Producción natural argentina

INTENSIDAD DE LAS REMESAS A ITALIA

Compras oficiales de carnes y cereales

Como se sabe, la crisis alimenticia en Italia adquiere en estos momentos caracteres de gravedad. Faltan en el reino los principales elementos para la subsistencia, por el abandono que se hizo de las compras durante cerca de cuatro años, cuando el país estaba empeñado en la guerra.

Para atenuar en lo posible la crisis, el gobierno de Italia realiza grandes compras de productos en nuestro país, que luego vende al pueblo a precios de costo. Durante los últimos tres meses, por intermedio de sus agentes de compras en ésta, el país adquirió importantes cantidades de cereales, carnes congeladas, cueros, lanas, grasa, manteca, queso, etc. Júzguese del volumen de sus compras por este solo detalle: en los tres meses citados fueron necesarios 55 vapores para transportar dichos productos.

Como la situación se ha reagravado en estos últimos días, dado que en las principales ciudades del reino se han producido serios disturbios obreros causados por la carestía de la vida, el gobierno de Italia se apresura a intensificar sus compras. Con este objeto ha dispuesto la salida de sus puertos de 80 grandes trasatlánticos, en parte ya en viaje, los cuales cargarán en este país cereales y carnes.

Según nuestras informaciones, los agentes del gobierno de Italia en ésta ya han contratado, para ser embarcados en el primer trimestre de 1920, alrededor de 150.000 toneladas de trigo de la nueva cosecha.

Grandes lavaderos de lanas

Su próxima instalación

Trabajo para millares de obreros

En los alrededores de la capital, en el partido de Avellaneda, se establecerán en breve varios grandes lavaderos de lanas, para limpiar los textiles de producción nacional, que hoy salen en bruto para el extranjero.

Varias firmas comerciales francesas, belgas y alemanas, han visto la conveniencia de radicar en el país esa industria, que tiene ancho campo para prosperar, desde que se trata de preparar para su utilización en las fábricas parte de la producción argentina de lanas, que logra exportar cada año arriba de 350.000 fardos de textiles.

No hay razón para que las lanas salgan de este país en bruto. La operación del lavado y peinado de los textiles es cosa común en toda Europa y en Estados Unidos de Norte América y pueda hacerse aquí con toda facilidad.

Además de lavar grandes cantidades de lanas que irán al extranjero, esos establecimientos prepararán los tipos de textiles que necesitan las fábricas locales de tejidos, cuya demanda es cada día mayor.

No se ignora que en breve los capitales alemanes, belgas y holandeses, instalarán en este país varias grandes fábricas de paños, frazadas y demás tejidos de lana, por lo que será necesario que cuenten con los hilados preparados en ésta, sin que tengan que recurrir al extranjero, quien, por otra parte, no hace más que devolver limpia la lana que le mandamos sucia, en vellones, tal como se cortan de las ovejas.

En los lavaderos de lanas habrá trabajo para millares de obreros, lo que contribuirá a fomentar la inmigración de hombres útiles para el país.

"La Nación" y el desfile

"La Nación" censura el desfile militar de ayer, y comete con ello una reprochable injusticia con las enérgicas tropas que revistaron animosamente después de duros días de ruda campaña. Pero el diario mitrista hace algo peor y menos honesto: se atreve a decir que el desfile fué una tentativa de apoteosis presidencial organizada por el titular de la cartera de guerra. Naturalmente, no deja de añadir que la supuesta apoteosis cayó en el fracaso.

La especie es digna de la baja calaña moral de "La Nación". Supone una inventiva necia derivada de una falsedad.

Bien sabe "La Nación", empero, que el presidente no necesita hacerse organizar ovaciones. Su legítima popularidad, el amor que le profesa el pueblo ... [illegible] ... entonces, que las ... del diario mitrista tienen de necias todo lo que de injustas.

Escuelas primarias

Los ascensos de directores

Entre las resoluciones del consejo nacional de educación, que han llevado tranquilidad y confianza en la justicia, a los funcionarios de su dependencia, la adoptada el año anterior con respecto al ascenso de directores, fué de las que más éxito obtuvieron.

Indiscutiblemente, existen aun directores de escuela que no están bien enterados de los procedimientos seguidos por la comisión encargada de proponer los ascensos, y comenta y discuten sus fallos, hechos sobre bases fundamentadas.

La comisión toma en consideración, antes de expedirse, los títulos de los candidatos, sus años de servicios, los de antigüedad en el cargo, los conceptos de los últimos años, y todo trabajo especial que mereció aprobación de las autoridades por vía de estímulo.

Compuesta la comisión de ascensos de tres inspectores técnicos y directores de escuela, quienes no pueden tener otro interés que proceder con estricta justicia, valorizan cada uno a los factores citados anteriormente con puntos, cuya suma da la prioridad para ser propuesto. Se llega así a determinar exactamente un escalafón que da a cada candidato el número de orden que le corresponde y la seguridad del momento en que será ascendido. Quedan excluídas por innecesarias las recomendaciones e influencias de cualquier carácter.

La comisión recientemente elegida, y aprobada ya por el consejo, entrará de inmediato a llenar su cometido. Posiblemente, llegará a formular la lista de todos los directores de escuela, con las condiciones que correspondan a cada uno, en forma de que para futuros ascensos, bastará consultar la lista y promover de acuerdo con los antecedentes, pues quedará terminado el escalafón.

En honor del nuevo Intendente de la capital

La comida de anoche

Dentro de un ambiente de suma distinción, se sirvió anoche la comida que en honor del nuevo intendente de la capital señor José Luis Cantilo, ofrecía el ministro de relaciones exteriores a un grupo de matrimonios de su relación.

La mesa artísticamente adornada ofrecía un hermoso espectáculo, habiéndose prolongado la comida dentro de una exquisita cordialidad hasta después de media noche.

Fueron comensales:

El ministro de agricultura señor Alfredo Demarchi y señora Clara Leloir, ministro de guerra doctor Julio Moreno y señora María Ignacia Hueyo, ministro de obras públicas doctor Pablo Torello y señora, Etelvina González Chaves, ministro de hacienda doctor Domingo Salaberry y señora María Magdalena Durañona, senador nacional doctor Fernando Saguier y señora María Correa Morales, ministro argentino en Londres ingeniero Federico Alvarez de Toledo y señora Delia Gowland Buttner, el director de LA EPOCA, don Delfor del Valle y señora María Luisa Lacasa de del Valle, señora Marcelina Irigoyen de Rodríguez, doctor Angel Gallardo y señora Dalmira Cantilo.

El doctor Pueyrredón ofreció la demostración, en cariñosas y conceptuosas frases, deseando al señor Cantilo un feliz acierto en el desempeño de sus funciones.

Servicio telegráfico especial para LA EPOCA

(De la United Press, Agencia Havas y nuestros corresponsales)

COMENTARIOS QUE PROVOCA LA ACTITUD DE ALEMANIA

La escasez de carbón en los Estados Unidos

La actitud de Alemania

LONDRES, diciembre 6 (United Press).—La prensa conviene en que los aliados deben llevar una acción muy severa contra Alemania para obligarla a firmar el protocolo. Se cree, por otra parte, que la sola amenaza será suficiente para ello.

El "Daily Mail" dice que se ha pasado ya mucho tiempo en conversaciones y en demoras inútiles y que si Alemania persiste en su obstinación, deben efectuarse inevitablemente nuevas ocupaciones de territorio alemán por los aliados.

El "Daily Express" dice que esa imprudente actitud llena de controversias de mala fe debe llegar rápidamente a su fin. "La paz, agrega el diario mencionado, debe obtenerse no solamente por su ratificación, sino también por la exacta observancia de sus condiciones".

Efectos de la escasez de carbón en Norte América

WASHINGTON, diciembre 6 (United Press).—Estímase que la escasez de carbón ya ha dejado sin trabajo a más de un millón de obreros, causando pérdidas de cerca de ... millones de dólares por salarios perdidos, sin incluirse en esta suma las pérdidas causadas en los negocios. Ciento de fábricas se han visto obligadas a suspender sus tareas, aumentando en consecuencia el número de los desocupados. A partir del lunes se reducirán algunos servicios ferroviarios de pasajeros a objeto de economizar carbón.

La industria argentina en Chile

Interés que despierta su desenvolvimiento

El desenvolvimiento de la industria argentina, que recibiera gran impulso con motivo de la conflagración europea, viene despertando gran interés en Chile, no solamente en el mundo de los negocios, sino que también dentro de las esferas oficiales.

A eso se debe, pues, que durante los últimos tiempos, tanto las instituciones comerciales como el gobierno de la vecina república hayan resuelto enviar comisionados para que estudien nuestros progresos industriales en sus diversas faces y obtengan aquellas informaciones que pueden aplicarse a la evolución de las diversas fuentes de riquezas de ese país.

A los nombramientos que se han hecho debe agregarse el que acaba de hacer el gobierno chileno en la persona del señor Carlos Allinde Castro para que estudie el funcionamiento de las industrias de tejidos que existen en Salta, lo mismo que la organización de las escuelas de artes y oficios argentinas.

Este interés por conocer la forma como se desarrolla nuestro proceso industrial implica un deseo de acercamiento que no puede ser más grato para ambos países.

La unificación de los trasandinos

Partida de los delegados chilenos

Mañana a las 8.30 a. m., emprenderán viaje de regreso a Chile, los señores Juan C. Zamorano, delegado del gobierno de aquel país y el señor Juan H. White, gerente del F. C. trasandino chileno, cuyas gestiones de unificación de esa importante ... [illegible] ... Durante su permanencia en nuestra capital, los distinguidos viajeros han sido objeto de todo género de atenciones, que atestiguaban la satisfacción con que se ha visto la gestión que los llevó a ésta.

Los señores Zamorano y White viajarán hasta la frontera en el coche especial que ha puesto a su disposición el gobierno argentino.

Los estibadores de Boca y Barracas

Decretan un paro de 48 horas

En atención a las gestiones que vienen realizándose para hacer una única federación de todos los estibadores portuarios y afines, esta mañana se empezó a hacer efectivo el paro general de 48 horas decretado por los obreros marítimos de Boca y Barracas.

Como se sabe, los obreros de estas dos secciones pertenecen al 5o. congreso, estando separados los demás obreros marítimos de toda la república, que están afiliados al 10 congreso.

El objeto del paro, pues, era disponer del tiempo suficiente para llevar a cabo la fusión que se persigue y en la cual los huelguistas están muy empeñados.

La idea de la unificación será sometida a la asamblea general que debe realizarse con la asistencia de los obreros afiliados a los dos congresos.

Relaciones comerciales con el Japón

Las conquistas en los últimos años

COMPETENCIA QUE RESULTA VENTAJOSA

Las dificultades creadas a las exportaciones europeas por la conflagración fueron aprovechadas de inmediato por el Japón, cuyas industrias se dedicaron a preparar artículos adaptados a las modalidades de cada mercado exterior.

En 1914, la Argentina sólo había importado del Japón mercaderías por valor de $ 577.693 oro, y las exportaciones nuestras a ese país fueron nulas en ese año. A medida que se prolongaba la guerra se aumentaba nuestro intercambio con el Japón, hasta que en 1918 sus totales fueron los siguientes:

Importación $ oro 10.000.000
Exportación " " 4.698.000

En el año en curso, este comercio se ha acrecentado mucho y seguramente su importe global excederá de 20.000.000 de pesos oro.

Nuestro país debe felicitarse por la intensificación del intercambio comercial con el Japón, por cuanto las mercaderías que recibimos de esa nación contribuyen a mantener la competencia con las similares de Europa y de Estados Unidos, lo que siempre provoca reducción de precios. Además, el Japón nos compra ahora muchos productos del suelo y esto provoca, como es natural, la firmeza de las cotizaciones.

Las tormentas en el interior

PERJUICIOS QUE OCASIONAN

Las noticias que nos envían nuestros corresponsales del interior, relativas a las tormentas que se desataran en algunas zonas del país, informan de los perjuicios causados a varias sementeras.

Tormentas de piedra y viento, tanto en Córdoba, como en Mendoza, Neuquén, Santa Fe y Buenos Aires, han arrasado muchas chacras y viñedos, arrancando una cantidad de árboles y derribando muchas plantaciones.

Desde luego, la noticia no puede ser más desagradable, pues, indica lo ocurrido una seria pérdida para los agricultores que en momentos de la recolección de sus productos se ven sorprendidos por estas tormentas.

Asociación de profesores de educación física

Final del torneo de juegos educativos

Mañana a las 8.30 a. m. se jugará en el local Coronel Díaz 2180, el final del concurso de juegos educativos entre la Asociación de profesores de educación física y el Instituto nacional superior de E. F.

Como lo anunciamos anteriormente, se realizará la prueba de desempate, a una carrera de banderitas a 4 tantos, de acuerdo con el sorteo practicado por los capitanes de los equipos el domingo ppdo.

Nombramientos de guardacostas

Por el ministerio de hacienda han sido designados guardacostas de la aduana de la capital los señores Juan A. Correa, Milton Silva y Víctor E. Paganetto.

Accidente del trabajo

Indemnización por la pérdida de un ojo

El peón de los depósitos fiscales de la aduana Antonio Cacciola solicitó indemnización por la pérdida total del ojo izquierdo, producida como consecuencia de una infección a la vista motivada por la ... de unos ... en ... De acuerdo ... [illegible] ... general previa intervención de la Caja Nacional de Jubilaciones y Pensiones, sección accidentes.

LOS HEREDEROS DE ALBERDI

UNA ACUSACIÓN

Se nos informa que los sobrinos de Alberdi han resuelto presentarse a los tribunales acusando criminalmente a "La Nación" por las especies calumniosas publicadas por ese diario contra el más grande de los pensadores argentinos.

Es este quizás el único procedimiento que debe aplicarse cuando se trata de publicaciones de esa clase. Es necesario enseñar a ciertos diarios a respetar a uno de los más ilustres próceres que ha producido nuestra patria.

Actividades mineras en San Luis

Se intensifica la explotación de mica

En San Luis, las actividades mineras están cobrando un movimiento que bien hablan de las brillantes perspectivas de la industria en esa provincia.

Los que se dedican a las explotaciones de esta índole, empeñosamente intensifican sus trabajos, a fin de obtener los mejores resultados en la tarea emprendida.

De los minerales que existen, la mica es al que se le dedica mayor atención. Y esto está dando por consecuencia que su explotación se acentúe diariamente en forma por cierto muy satisfactoria.

Dadas las necesidades del país en los actuales momentos, esta actividad entre los mineros tiene que producir muy eficientes consecuencias, ya que hay una serie de industrias nuevas en el país que para su amplio desarrollo necesita de los materiales que se extraen de nuestro suelo.

El asunto de los Mataderos Públicos

Entrevista de los matarifes con el intendente

El nuevo intendente de la capital, señor Cantilo, que concurrió a su despacho en las primeras horas de la mañana, después de recibir una gran cantidad de personas que fueron a saludarlo por no haberlo podido hacer ayer, recibió una delegación de matarifes, que como se sabe, han planteado un conflicto a raíz del cambio de horario para las faenas de matanza.

La comisión que entrevistó al intendente le hizo saber que el personal encargado de la faena de matanza, había resuelto no concurrir mañana domingo a sus faenas, haciendo uso del descanso dominical.

En la larga entrevista se trató la cuestión del horario de verano, no habiéndose llegado todavía a nada concreto sobre este asunto, posiblemente de nuevas entrevistas que se realizarán hoy en el despacho del intendente.

El señor Cantilo nos manifestó que a pesar de la resolución que tomó el personal de no faenar mañana, la población no carecerá de carne, pues los frigoríficos efectuarán sus tareas como habitualmente y tendrá la carne necesaria para el consumo.

TOMA DE POSESION DEL NUEVO INTENDENTE

El señor Cantilo fué objeto de una entusiasta demostración

José Luis Cantilo, nuevo intendente municipal, rodeado de una parte de la numerosa concurrencia que asistió al acto de la toma de posesión

En nuestra segunda edición de [illegible] que aparecía en momentos de [illegible] cargo el señor Cantilo de la [illegible]dencia, por absoluta falta de [illegible] dimos una breve información [illegible] la importancia del acto de la to[illegible] de posesión, que hoy ampliamos. [illegible] señor Cantilo, que había sido [illegible] a presenciar desde los bal[illegible] de la presidencia el desfile de [illegible] tropas que regresaban de las ma[illegible] de Campo de Mayo, se tras[illegible], una vez terminado el des[illegible] despejada la calle Rivadavia, [illegible] intendencia municipal.

Acompañaban al nuevo funciona[illegible] ministro del interior, doctor [illegible], el subsecretario, doctor Es[illegible], los nuevos secretarios de la [illegible], doctores Siri y Vero[illegible] y una apreciable cantidad de [illegible] representantes de la ban[illegible] del comercio y de la política. [illegible] comitiva fué engrosada por la [illegible] concurrencia que se halla[illegible] estacionada en las cercanías de la [illegible] improvisándose una compacta [illegible] en manifestación, que abar[illegible] más de una cuadra.

En el palacio municipal esperaba [illegible] señor Cantilo crecido número de [illegible] políticos y particulares que [illegible] todas las dependencias des[illegible] al despacho del intendente. [illegible] la numerosa concurrencia [illegible] legisladores nacionales, [illegible], altos funcionarios, di[illegible] de bancos y empresas, ferro[illegible] y políticos, [illegible] [illegible] paba la calzada y los balcones de la casa, prorrumpió en vítores y aplausos para el nuevo intendente.

En el despacho del intendente que, como hemos dicho, resultó reducidísimo por la enorme afluencia de público, se procedió, pasadas las 6 de la tarde, a la ceremonia de poner en posesión del cargo al nuevo funcionario.

El subsecretario del ministerio del interior, doctor Espeche, procedió a dar lectura del acta y del decreto del superior gobierno. El acta fué subscripta por el ministro del interior, doctor Gómez, señor Cantilo, presidente del concejo deliberante señor García Anido y numerosas personas de figuración.

Simultáneamente el escribano municipal en turno, señor Piñeiro, procedió a labrar el acta respectiva, con lo que terminó el acto oficial.

Consagrado así en el cargo, el señor Cantilo fué objeto de nuevos aplausos y vítores, recibiendo en seguida los mejores augurios de todos los circunstantes.

El primer acto del nuevo intendente fué firmar, como ya dijimos ayer, el decreto por el cual nombra sus secretarios de hacienda y obras públicas, y privado, a los doctores Obdulio Siri, Pedro Veronelli y Manuel Pintos (hijo), respectivamente.

Las continuas y repetidas manifestaciones de cariño y aplauso que recibió ayer el señor Cantilo, son el mejor exponente de como la opinión [illegible] estima acertadísimo [illegible]

Las declaraciones hechas por el señor Cantilo a los diarios sobre su labor futura, que abarca un amplio programa de trabajo intenso, ha causado en la opinión la más optimista esperanza del acierto en su gestión del nuevo intendente de Buenos Aires.

Entre las personas de figuración social y política que fueron a presentarle sus saludos, se encontraban:

Senadores nacionales Vicente C. Gallo y Fernando Saguier; diputados: Ferreyra, J. Fernández, Casás, Pradère, Villarroel, del Valle, Lauro Lagos, Beiró y Tamborini; el vicegobernador de la provincia, ingeniero Monteverde; el presidente de la cámara de diputados de la provincia, señor José Víctor Noriega; señores Adolfo Calvete, director de "La República", y Ricardo M. Pereyra; doctores Santiago O'Farrell, ingeniero José Quartino, Marcelino Herrera Vega, Tomás Estrada, E. Celesia, Achával Rodríguez, Atilio Larco, Serrano, Vergara Biedma, Pedro Foz; director de la Asistencia Pública, doctor Horacio González del Solar; señores: Martín y Pedro Pinto, Manuel Costa, Clemente Oneill; director del departamento de obras públicas, ingeniero Víctor Spota; Dorr, Mansilla, Avelino Herrero Mayor, Roberto Nievas Malaver, Francisco Madero, Felipe Otaño, José A. Pefaurre, Alejandro Foster, A. Ortúzar; concejales: Ortiz, Grandi, Thompson, Mela, Amuchástegui, Ras[illegible] [illegible] el infinidad de personas [illegible] imposible [illegible]

Dr. Fernández Castro
[illegible] DE LOS OJOS
[illegible]
Jefe del [illegible] de Oftalmología del Hospital [illegible] "Fernández"
Consultas [illegible] DEFENSA 394

[illegible] diantes se [illegible] en esa tarea, logrando [illegible] algunos esfuerzos reducir [illegible] a los huelguistas principales [illegible] en número de 75, fueron conducidos [illegible] departamento.

Según las [illegible] que se nos han proporcionado [illegible] policía cometió varios [illegible] contra algunos de los curiosos [illegible] presenciaban el hecho.

Antes de [illegible] conducidos al departamento, el [illegible] federal interino doctor Rossi, [illegible] la universidad acompañado [illegible] doctor Aguilar para imponerse de [illegible] ocurrido e inmediatamente iniciar [illegible] sumario correspondiente.

Los estudiantes, a petición de una delegación de la federación universitaria, fueron [illegible] por la noche en uno de los [illegible] del cuerpo de bomberos.

A consecuencia del asalto recibieron con [illegible], entre otras personas, las siguientes:

Luis Villegas, [illegible] años, argentino, estudiante, contusión leve en el hombro izquierdo; [illegible] Rodríguez Otano, 20 años, argentino, estudiante, erosiones en la mano izquierda; Radl Laterrade, 19 años, argentino, estudiante, erosión en la mano derecha; Carlos River, [illegible] años, argentino, estudiante, contusión en la ceja derecha; Eleodoro Ramallo, 22 años, argentino, oficial de policía, tres heridas cortantes en la mano izquierda; y Carlos Ferreyra, 19 años, argentino, estudiante, contusión en el antebrazo izquierdo.

Después de tomar posesión de la universidad los miembros de la Federación enviaron un telegrama al presidente de la república explicándole la causa de su actitud y recabando [illegible] envío de la intervención.

Asimismo, y a la vez un grupo de estudiantes que no están conformes con el movimiento, telegrafió al doctor Yrigoyen en sentido contrario.

Una delegación de estudiantes se ha trasladado esta tarde a Buenos Aires con el propósito de obtener una audiencia del primer magistrado y enterarlo de todo lo ocurrido en el día de ayer.

Ferrocarril de Salta a Antofagasta

Estudios para su construcción

El agregado comercial a la embajada norteamericana, señor Julio Klein ha celebrado varias entrevistas [illegible] el iniciador y propulsor de la carretera de Salta a Antofagasta, por Huaitiquina, en las que se ha tratado de la posible construcción del ferrocarril al Pacífico que se proyecta por esa vía.

El señor de los Ríos, según nos lo manifestó, ha proporcionado al funcionario de referencia datos comerciales sobre la eficacia que tendría para la particular empresa llevar a la práctica esta obra de gran importancia para el norte argentino y la región salitrera de Chile.

El señor Klein, después de conocer los estudios realizados se ha demostrado muy interesado en lo que se refiere [illegible] interés que han [illegible] norteamerica[illegible] de utilidad y [illegible]

[illegible]

[illegible] de Manuel Gálvez [illegible] interesante, ya se [illegible] en un volumen más. Publicado por la editorial "Pax" acaba de aparecer "Nacha Regulez", nuevo libro del complejo autor de "El solar de la raza" y "La maestra normal". Se trata de una novela dedicada por su autor "A las mujeres de corazón, para que no ignoren cómo es de triste la vida de sus hermanas que cayeron, y les tengan piedad y les ofrezcan sus manos para levantarlas del terrible abismo".

En el ambiente literario nuestro, donde se hace una tan equivocada apreciación de valores que un librito de versos bonitos publicados por una niña de quince años, se anuncia como un suceso cósmico, resultaría banal cuanto se dijera acerca del nuevo libro de uno de los mejores y más completos escritores con que cuenta la república. Basta, pues, anunciar la aparición de "Nacha Regulez" como una buena nueva para quienes se interesan por los libros que valen.

Washington, doctor Le Bretón, para que aportase su concurso a las finalidades de la colecta, con inspiraciones y conocimientos que pudiese adquirir en Norte América, sobre la constitución de entidades obreras de mutualismo, este distinguido diplomático ha contestado a las autoridades de la Colecta con el siguiente telegrama:

Washington, diciembre 4. — Doctor Lorenzo Anadón, presidente de la Unión Popular Católica Argentina. Por el vapor Santa Rosalía que sale de ésta el 6 del corriente, van los antecedentes pedidos y otros informes útiles a la institución. Muy interesado en el propósito de mejorar las viviendas obreras, pídole me ocupen sin reparo. — Firmado: Le Bretón, ministro argentino.

En la Intendencia Municipal

Dr. Manuel Pintos (hijo), secretario privado

El nuevo intendente municipal doctor Cantilo, ha designado para desempeñar el delicado cargo de secretario privado al doctor Manuel Pintos (hijo).

El doctor Pintos, que es un joven y aventajado universitario doctorado en abogacía el año pasado, ha puesto, aunque joven, ya de manifiesto su sólida preparación para las funciones administrativas.

En la intervención de la provincia de Buenos Aires ocupó el cargo de secretario privado del ministro de gobierno, doctor Ferreyra, donde se distinguió por su preparación y sus caballerescos modales.

Dentro de las filas radicales, en las que ingresó siendo casi un niño, ocupó puestos destacados en las comisiones directivas, llegando hasta ser designado secretario de la convención de la capital.

En las nuevas funciones que está llamado a desempeñar lo hará siempre con acierto, pues a ello abona su preparación sólida y sus personales y caballerescas condiciones.

Escuela de Tiro

Su campaña de instrucción

CONCORDIA, diciembre 5. — Emprendió viaje de regreso ayer a su cuartel en Campo de Mayo, la Escuela de Tiro, después de efectuar la campaña de instrucción que desde hace cuatro [illegible] [illegible] [illegible] don Gregorio [illegible]

La dirección de [illegible] instituto de nuestro ejército está a cargo hoy del teniente coronel don Ovidio Richieri, ex alumno de la Escuela de Tiro de artillería de Juterbog (Alemania) y uno de los jefes más preparados en esta especialidad, quien ha aprovechado la circunstancia de no contar este año con oficiales alumnos para preparar en el tiro a los oficiales del cuadro permanente, poniéndolos en condiciones ventajosísimas para cooperar en los cursos venideros en una forma eficaz y fecunda en la preparación de los oficiales alumnos que pasen por la escuela.

Al mismo tiempo y tratando de aumentar el máximo de rendimiento de esta salida a campaña, se han aprovechado todas las circunstancias para desarrollar también todos los conocimientos tácticos y topográficos, así como el entrenamiento profesional, en todos los órdenes, de los oficiales, suboficiales y tropa de esa escuela, habiendo sido también particularmente útil y novedoso el hecho de practicar por primera vez en nuestros tiempos, un transporte de tropas por agua en combinación con elementos de la armada nacional.

Desde su partida de Campo de Mayo, el 4 de noviembre ppdo., las tropas de todas las armas con que cuenta el instituto, formadas en destacamentos a base de una situación de guerra muy real, marchó por sus propios elementos al dique núm. 1, dársena norte, recorriendo los 36 kilómetros en 6 horas. Allí se embarcó en el monitor "El Plata" de la armada nacional y en dos chatas que condujeron el ganado y material de guerra, hasta nuestro puerto, desde donde marcharon al campamento Soler, siempre bajo la misma situación hipotética de guerra.

Desde el día 11 hasta el 28 de noviembre, se han hecho diariamente ejercicios de tiro, de acuerdo con los programas confeccionados anticipadamente y que comprendían tiro de escuela y de guerra de infantería y artillería, además de algunas experiencias.

Particularmente interesantes han sido los ejercicios de conjunto, practicados con infantería, ametralladoras, artillería de campaña y artillería a pie, combinadas, y los ejercicios de "tiro en el grupo".

Se practicaron también ejercicios de tiro en la obscuridad, por todas las armas, y tiro contra globos cautivos y libres, con resultados muy satisfactorios. Entre las experiencias merecen citarse especialmente las prácticas con la batería de obuses de 15 centímetros, que mandó el capitán Luis B. Daneri, y que ha sido puesta en uso recién a principios de este año, las que han probado que los reglamentos provisionales formulados son muy prácticos y aplicables, y que las esperanzas que se tenían sobre el buen funcionamiento de esta arma, que es hoy la más perfeccionada en su estilo, no han sido defraudadas.

Las enseñanzas de esta campaña, ejecutada con tanta inteligencia como celo y espíritu profesional, tanto por parte del personal dirigente como del ejecutor, han de satisfacer ampliamente a los profesionales del ejército, que saben que es con esta parte experimental de los trabajos como mejor se aprende a hacer la guerra, como nos satisface a nosotros los profanos, que comprobamos que, a pesar de todas las dificultades inherentes a lo exiguo de los recursos con que el país cuenta actualmente para estas cosas, nuestras tropas se preparan activa e inteligentemente por medio de campañas prácticas y fecundas para asegurar la defensa nacional.

A nuestros suscriptores y agentes en el interior

Llevamos a conocimiento de nuestros suscriptores y agentes en el interior de la república, que [illegible] 31 del corriente mes vence el plazo para la renovación de las suscripciones por el primer semestre [illegible] 1920. Los pagos pueden efectuarse por giro postal, bancario o letra de fácil cobro, directamente a [illegible] Administración.

El Administrador General

DICIEMBRE DE 1919.

Mientras este instituto realizaba, bajo la dirección de uno de los jefes más preparados de nuestro ejército, una de las campañas más provechosas para la enseñanza de sus oficiales, la diputación demócrata de la cámara de diputados de la nación, al intentar interrumpir la magistral defensa que del ejército de la nación hacía el doctor Molina, lanzaba un cargo a esta escuela que, como los que intentó formular a otras reparticiones, los hechos y la realidad han desvirtuado en absoluto.

Mercado en lanas y cueros

Precios corrientes

Lanas.—Para las finas (Rambouillet), cruzas finas, cruzas primas y cruzas medianas finas de toda procedencia, como asimismo para las segundas esquilas y borregas de esa finura, se mantiene el interés, pues todos los compradores tienen órdenes para operar en ellas.

Sin embargo, en esta semana se vendió mucho, pero menos que en la pasada; varias casas ni a plaza concurrieron y las otras operaron en reducida escala, limitándose a la adquisición de pequeños lotes. Esto débese a la fuerte alza que en estos días volvieron a sufrir los cambios, pues hoy el peso oro argentino se cotiza a más de 10 francos, y eso les impide a los exportadores desarrollar más amplitud en sus operaciones.

Los precios para estos tipos de lana, hasta este momento y no obstante la causa apuntada, se consideran firmes, habiéndose pagado por un lote de fina excepcional, \$ 30 y el mismo precio por otro de cruza fina también excepcional.

Las ventas generales, más corrientes, se hicieron:

Cruzas primas y cruzas finas, lotes supras, claros, sin semillas, de provincia, de \$ 26 a 28; partidas buenas a superiores, sin semillas, de \$ 22 a 25, las mismas con alguna semilla, de \$ 18 a 22; regulares, inferiores o con mucha semilla, de pesos 14 a 17 y desde \$ 12 las semilludas.

Para cruzas medianas finas (finura dos y tres), partidas muy supras, finura 2, se vendieron hasta \$ 33 y 25; superiores, de \$ 20 a 22, buenas de \$ 17 a 19. Las más amedianadas, finura 3a., se pagaron hasta \$ 22 las muy supras, de \$ 18 a 20 [illegible]

Por borregas [illegible] finas y cruzas finas, se pagó por lotes excepcionales de \$ 16 a 17; superiores, de \$ 15 a 16; buenas, de \$ 13.50 a 14.50; con semilla, de \$ 12 a 14.50; semilludas, desde pesos 10.

A último momento el mercado para esas lanas de finura, queda a causa del cambio, sumamente encalmado y dejaron de operar la mayor parte de los compradores.

Para cruzas gruesas (finura 4a., 5a. y Lincoln), tenemos un mercado mucho más pesado que en la semana anterior, pues no hay por ellas interés ni competencia; la venta fué laboriosa y poca y los precios acusan pronunciada flojedad. Se han vendido lotes muy supras hasta pesos 16; las ventas generales, corrientes, artículo bueno a superior, sin semilla, se cotizó entre \$ 14 a 15; las mismas, con alguna semilla, de \$ 13 a 13.50, y las semilludas desde \$ 9 a 12.

Para borregas y segundas esquilas gruesas y medianas altas, también tenemos un mercado muy pesado y difícil, no hay interés y sus precios están muy flojos. Los mejores lotes, producto supra, se vendieron de pesos 13 a 13.50, las ventas generales se hacen entre \$ 10.50 y 13, y lotes semilludos desde \$ 8.

Un lote de fina y cruza fina, correntina de excepcional finura y desarrollo de mecha, se colocó alrededor de \$ 35; otras ventas, lotes superiores, se hicieron entre \$ 29 y 32. Por cruzas finas y finas excepcionales, de Entre Ríos, se pagó de pesos [illegible] 30 a 32, superiores, de \$ [illegible] y buenas desde \$ 24. Cruzas de Punta Arenas, de \$ 24 a [illegible]; Santa Cruz de \$ 22 a 26.[illegible]; Chubut, de \$ 15 a 22, y por [illegible] de \$ 15 a 18.50.

Pieles lanares de campo [illegible] ción — Debido, precisamente [illegible] fuerte suba que experimentaron los cambios en estos días, el [illegible] para este producto ha sufrido [illegible] rio quebranto. La exportación [illegible] retiró, no hace casi nada en [illegible] momentos, así que estamos [illegible] ced de la industria nacional, y [illegible] ésta no tiene ahora competencia [illegible] impone su voluntad fijando [illegible] y adquiriendo solamente lo que le conviene.

Por tales motivos, el estado [illegible] plaza debe considerarse anormal [illegible] los precios poco menos que nominales.

Lotes supras de finos y [illegible] finos, con más de 70 o|o de [illegible] se vendieron hasta \$ 1.60, pero a [illegible] tima hora no se conseguía [illegible] de más de \$ 1.50. Por los [illegible] gruesos y medianos que se vendieron hasta \$ 1.40, hoy no ofrecen más [illegible] \$ 1.20 a \$ 1.25 y no hay [illegible] interés por ellos.

El mercado queda sumamente [illegible] tido, encalmado, sin compradores [illegible] precios nominales.

Cueros vacunos — Otra [illegible] fuerte baja — unos tres pesos [illegible] sufrido estos últimos días los [illegible] de este producto. Esta depresión [illegible] no obedece a los cambios, sino [illegible] la exportación está en estos [illegible] tos casi retirada del mercado [illegible] por no tener órdenes y otros [illegible] disponer de bodegas.

Lotes superiores se están [illegible] do ahora, con dificultad, alrededor de \$ 19 y desde \$ 14 los demás.

Salados — Para éstos el [illegible] no ofrece mayores cambios, [illegible] o menos está como la semana [illegible] da, pagándose por las mejores [illegible] de \$ 1.35 a \$ 1.40 y desde [illegible] inferiores.

Cueros de becerros y [illegible] Para ambos productos hay [illegible] de dos pesos y queda [illegible] muy flojos [illegible]

[illegible] también una baja de [illegible] gunos lotes, por [illegible] can hasta \$ 13, pero los [illegible] nerales se están haciendo [illegible] sos 11 y 12 y hasta \$ 12.[illegible] muy flojos.

Cueros de cabra — Para [illegible] mercado pasa por un momento [illegible] completa desorientación, [illegible] quien estima una baja de [illegible] \$ 20 y no faltan quienes [illegible] lo cierto es que en este [illegible] no hay compradores para [illegible] ducto, así que su precio es [illegible]

Varios — Las pieles de [illegible] las de liebre, las cerdas, [illegible] ras y demás productos, no [illegible] mentaron cambios, colocándose [illegible] dos con facilidad y precios [illegible] dos.

Ampliación de "La Ciudad de [illegible]"

La conocida y acreditada [illegible] comercio en las ramas de [illegible] pería "La Ciudad de [illegible]" funciona en esta capital [illegible] rar nuevos salones de [illegible] ponden a las exigencias [illegible] tela y prosperidad de [illegible]

Esta ampliación será [illegible] edificio de la calle Sarmiento [illegible] Florida, en frente de [illegible]

Como comodidad para [illegible] existe un subterráneo [illegible] la calle Florida y por el [illegible] currentes podrán [illegible] sección a otra sin los [illegible] de los vehículos callejeros.

[illegible] DEL ESCRUTINIO

Las mesas observadas decidirán el triunfo

Los radicales tienen asegurados 15 electores y 12 la concentración

Terminó ayer a última hora el escrutinio de las elecciones realizadas en Catamarca, sin que ninguno de los partidos que han intervenido en la contienda electoral haya obtenido la mayoría absoluta de votos necesarios para adjudicarse el triunfo.

La Unión Cívica Radical ha obtenido 15 electores o sea la mitad de los que componen el colegio electoral, mientras la concentración se ha adjudicado 12 electores. Hay anuladas dos mesas del departamento la capital y dos del de Belén, en los cuales tiene hasta ahora mayoría la Concentración, pero como en la capital la diferencia de votos entre los dos partidos es poco considerable, el escrutinio de las dos mesas observadas decidirá en definitiva el triunfo para el partido Radical o el empate de la elección.

Publicamos a continuación las informaciones que nos transmite nuestro enviado especial:

CATAMARCA, diciembre 6. — Escrutáronse las mesas de los departamentos Belén y La Paz con el siguiente resultado: Belén, radicales 506; Concentración 548; La Paz, radicales 805; concentración 735.

Se anularon dos mesas de Belén, a [illegible] de los consejeros [illegible] individualizar el voto, las que fueron anuladas, no obstante que el fiscal concentrado pretendió no se anularan, a lo que la junta no accedió por oponerse al texto expreso de la ley.

CATAMARCA, diciembre 6. — El escrutinio del departamento Ancasti dió los siguientes totales: Radicales 303 votos; concentración 444 votos.

CATAMARCA, diciembre 5. — Terminó la junta escrutadora de escrutar el departamento El Alto con el resultado siguiente: Radicales 482; Concentración 364.

CATAMARCA, diciembre 6. — Terminó el escrutinio del departamento Santa Rosa con el resultado siguiente: Radicales 449; Concentración 204.

Elecciones de Catamarca. — Situación de los partidos

Departamentos	VOTANTES Radic.	VOTANTES Concent.	RADICALES Elect.	RADICALES Senad.	RADICALES Diputad.	CONCENTRACION Elect.	CONCENTRACION Senad.	CONCENTRACION Diput.
Capital	979	1007	—	—	—	—	—	—
Valle Viejo)	484	485						
Piedra Blanca)	353	323	3	1	2	—	—	—
Paclín)	396	264						
Ambato)	277	309	2	1	1	1	—	1
Andalgalá	452	520	—	—	—	3	1	2
Belén	506	548	—	—	—	3	1	2
Santa María	840	3	3	1	2	—	—	—
Tinogasta	1009	758	3	1	2	—	—	—
Pomán)	388	405						
Capayán)	515	564	—	—	—	3	1	2
Ancasti)	303	444	—	—				
La Paz)	805	735	1	—	1	2	1	1
Santa Rosa)	482	364						
El Alto)	449	204	3	1	2	—	—	—
Totales	8238	[illegible]	15	5	10	12	4	8

NOTA. — Los departamento La Capital y Belén tienen dos mesas cada uno observadas, que no han sido escrutadas, y una el de Andalgalá y La Paz.

Conflicto universitario de La Plata

EL ASALTO A LA UNIVERSIDAD

Los estudiantes huelguistas causan grandes destrozos

En nuestra segunda edición de ayer, anticipamos la noticia de que los estudiantes huelguistas habían asaltado el edificio de la universidad de La Plata, reagravando seriamente el conflicto planteado.

Hoy, completando esta noticia, podemos dar las siguientes informaciones al respecto:

El asalto se produjo a la 1.30, valiéndose para ello los estudiantes de una estratagema que les permitió llevar a cabo sus designios.

En efecto, mientras un grupo iniciaba el ataque por la calle 6, obligando a la policía que custodiaba el local a trasladarse allí, otros grupos se lanzaron por las demás entradas hasta lograr penetrar.

Ya una vez adentro, en el patio de la universidad, tiraron dos bombas, que eran la señal para que el edificio fuera invadido por los huelguistas.

En posesión del local, los estudiantes se dedicaron a romper los valiosos muebles de la presidencia y de las oficinas principales, que se arrojaban al patio, donde quedaban destrozados.

A la vez se despedazaba la mayor parte de los vidrios de las puertas y ventanas del edificio, entre los cuales muchos valían cuando menos trescientos pesos.

La policía acudió cuando los estu-

El corso de las flores

Ensayo de la iluminación

El director de alumbrado ingeniero Millán, concurrió al despacho del nuevo intendente, a fin de invitarlo, quiera presenciar en las primeras horas de la noche de hoy, el ensayo general de la iluminación, que se efectuará en la Avenida de las Palmeras, sitio donde se desarrollará el tradicional corso de las flores, patrocinado por las damas de beneficencia de la capital.

La comisión que corre con los trabajos de la organización del corso han prometido concurrir al ensayo de la iluminación.

Este año, resultará novedosa la iluminación, pues el director de alumbrado, teniendo en cuenta los deseos de la comisión de que hubiera un servicio de luz profuso, hizo la instalación utilizando lámparas de 200 bujías todas blancas, colocadas en hileras de 9 lámparas y cada hilera a distancia de 10 metros una de otras, en toda la extensión que ocupa la Avenida de las Palmeras. Se utilizarán así, más de 600 lámparas de 200 bujías, que unidas a las del alumbrado permanente harán que todo el trayecto esté iluminado a "giorno".

En la Avenida Alvear y en el punto de entrada al corso se colocó un gran escudo nacional luminoso, circundado por un letrero también luminoso que dice "Sociedad de Beneficencia de la Capital".

El intendente señor Cantilo asistirá al ensayo de esta iluminación.

Gran Colecta Nacional

LAS PROXIMAS TAREAS DE RECOLECCION

Telegrama del ministro argentino Dr. Le Bretón

Mañana a las seis de la tarde quedarán constituídas las comisiones que intervendrán en la recolección de fondos, en la zona comprendida por Belgrano y pueblos adyacentes.

A tal efecto, las autoridades de la Gran Colecta han citado a las damas y caballeros que integrarán los teams a un lunch que tendrá lugar a la hora indicada en el local de la calle General Paz 1760.

Las tareas de recolección que se iniciarán el próximo lunes, terminarán el 14 del corriente, procediéndose diariamente a la rendición de cuentas.

Requerido el ministro argentino en

¡MUEBLES!
A precios de fábrica en la "UNION FABRICANTES"
Pidan Catálogos
SUIPACHA 334
J. RINALDI.

CREDITOS
SE ACUERDAN A PAGAR
EN 10 MENSUALIDADES
TIENDA EL SIGLO
Ada MAYO RIVADAVIA PIEDRAS

Dr. DOMINGO ZING[illegible]
Médico de la Asistencia Pública
INTERNAS Y SECRETAS — [illegible] Sgo. del Estero 187 U. T. [illegible]

South American [illegible]
(EX INDUSTRIA NACIONAL)
Callao 402 esq. Corrientes
Sastrería y Confecciones

Ofrecemos a nuestra distinguida clientela un completo de casimires ingleses y franceses para la presente estación, de alta fantasía y buen gusto, a precios extraordinariamente reducidos.

TRAJES sobre medida desde \$ 50

Igualmente ofrecemos un gran surtido de trajes de niños desde 3 a 15 años, a precios muy económicos.

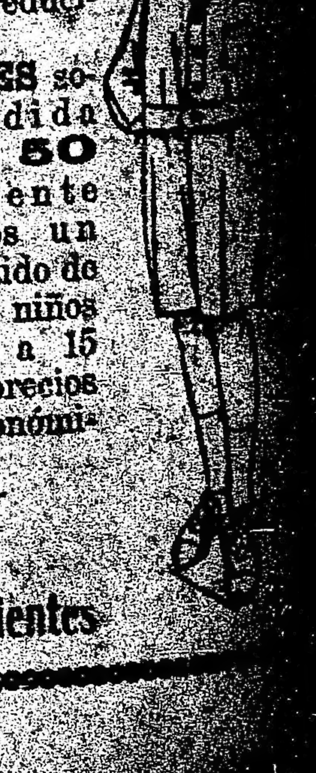

Callao y Corrientes

...ONDAL

...aceite purísimo de olivas, consagrado por las eminencias médicas como el mejor.

... FERNANDO SANJURJO — ALSINA 10[illegible]

...dese en todos los buenos Almacenes

...ION CIVICA RADICAL

COMITÉ DE LA CAPITAL

...SEA INICIAL DE LA ...PAÑA ELECTORAL

... 16 del corriente, a ... realizará en el tea... la conferencia ini... campaña electoral. Serán ... senador nacional doctor ..., diputados naciona... P. Tamborini, Víctor ... Andrés Ferreyra (hijo), ... Francisco Beiró y ...

...ION DE DIPUTADOS

... martes 9 del corriente, ... están citados en el ... capital, los diputados ... los presidentes de co... y los oradores del ... activo de la propagan...

... PARA LAS ELECCIONES DE HOY

... directiva del comité de ... designado a los seño... Almó, Etchart delega... elección a realizarse hoy, ... 19a. y 20a.

CIRCUNSCRIPCION 8.a

Conferencia de anoche

... campaña electoral es... la circunscripción 8a. ... de conferencias realiza... agregar la de anoche. ... numeroso público se llevó ... conferencia patrocinada por ... en la esquina de las ca... y Saavedra. Abrió el ... diputado nacional doctor Car... Moreno, quien historió ... rasgos la acción y la obra ... del gobierno ... el doble programa so... que m..tifican y en... con la mentira de sus ... terminar el doctor Galle... dijo: Soy diputado del ... me siento rád.cal en to... de la república y ... comité ofréceme su tribuna ... y le agradezco su ... me permite ponerme en ... con el pueblo, que me esti... que me halaga. Al terminar ... el diputado radical, fué ... aplaudido. Le siguió en ... la palabra el Dr. José León ... quien se ocupó largamente ... la obra del gobierno, ... con la del antiguo ré... un saldo muy gran... favor del gobierno radi... del socialismo, ...

[illegible]

... que no convie... engañar al pueblo, pero ... la capital, que es un ... culto y educado les dará ... correspondiente. ... de la Unión Cívica Ra... triunfo de la verdad re...

... habló el señor del ... refiriéndose a la obra destaca... gobierno radical, a los princi... credo mantenidos en toda ... el gobierno y los parlamen... lo representan, con lo que ... terminado el acto entre ... Unión Cívica Radical y al ... Irigoyen.

CIRCUNSCRIPCION 16a.

... Félix Mieli—La conferencia de anoche

... circunscripción 16a. ha reali... la presente campaña elec... conferencias—tocándo... anoche al subcomité Fé... Villa Urquiza, que pre... Félix O. Foullier. ... concurrencia asistió a ... el punto de cita la in... las calles Baunes y ...

... acto, el señor Enrique ... se refirió a la obra pa... realizada por el presidente ... materia política inter... alto concepto y claro ... problema, cuyos be... ... orientación del po... en las diferencias en... y el trabajo. ... el patriotismo de ... colaborar en la obra de ... de la Unión Cívica Ra...

... en el uso de la palabra ... León Rodeyro — se ... obra de la Unión Cívi... desde que fuera partido ... frente al "régimen ... ha llegado al gobie... al socialismo falso e... con su programa máximo ... plataforma electoral. ... había de ser la fuer... debía triunfar en ... que no podía ser ... Unión Cívica Radical.

A continuación ocupó la tribuna el doctor Leopoldo Bard, ocupándose de la obra de desgobierno del "régimen" — de los reos políticos del "régimen" indultados por la magnanimidad del presidente Yrigoyen, del famoso legado del "régimen", de la verdadera obra de reparación institucional, económica y financiera realizada por el actual gobierno. De los proyectos de legislación obrera presentados por el poder ejecutivo al congreso de la nación.

Terminó ocupándose de los socialistas que demostró ser los fa..sos apóstoles de los obreros.

Finalizó el acto entre vítores a la Unión Cívica Radical y al presidente Yrigoyen.

CIRCUNSCRIPCION 7a.

Comisión pro monumento al doctor Leandro N. Alem

SAN CARLOS NORTE

La comisión pro monumento al doctor Alem de la 7a. sección, ha resuelto realizar el próximo 18 de diciembre, a las 8.45, un festival cinematográfico en el cine Roca, Rivadavia 3753. Harán uso de la palabra el diputado nacional doctor Víctor M. Molina y el concejal doctor Rómulo B. Trucco; prestarán su concurso varios artistas del teatro Nacional.

Las localidades se expenden en la calle Rivadavia 2733 y Gazcón 631.

Elección de un convencional

Hoy se realizará la elección de un convencional en reemplazo del doctor José Marcos Pugliese, que declinó el cargo; la mesa escrutadora funcionará de 8 a 11 p. m., en el local del comité, Gazcón 651, y podrán tomar parte todos los adherentes con seis meses de antigüedad, siendo requisito indispensable llevar la libreta de enrolamiento para poder votar.

CIRCUNSCRIPCION 8a.

Conferencias a realizarse

En el presente mes se realizarán las siguientes conferencias: el viernes 12, a las 8.30 de la noche, en San Juan y Boedo; el miércoles 17, a las 8.30 p. m., en Pozos y San Juan; el domingo 21, a las 5 p. m., en Boedo y Garay.

CIRCUNSCRIPCION 18.a

Festival pro monumento a Alem

El día 10 realizará el comité de esta sección un festival pro monumento a Alem en el local del Cine Park, calle Santa Fe frente a la pla... ... El discurso ...

[illegible]

... diputado nacional Jacinto Fernández, Guillermo Sullivan, doctor Pedro A. Fox, Felipe Restano, Antonio Delfino, Melchor J. Romero, Alberto Scarabelli, Estéban Rocca, Pedro P. Gallardo, Román Cortez y Pastor Grau.

CIRCUNSCRIPCION 19.a

Elecciones de convencional y comisión directiva

Este comité convoca a todos sus correligionarios, para la elección a verificarse hoy, de 8 a 11 p. m., a fin de elegir un convencional y nueve vocales suplentes.

Para poder votar es indispensable la presentación de la libreta de enrolamiento, y el certificado de inscripción que puede retirarse en la secretaría todos los días de 8 a 10 p. m. ...

CIRCUNSCRIPCION 20a.

Elección de convencional

Este comité convoca a todos sus adherentes para la elección a verificarse hoy, de 8 a 11 p. m., a fin de elegir un convencional y un delegado suplente.

Para poder votar es indispensable presentar la libreta de enrolamiento y el certificado de inscripción que puede retirarse en la secretaría todos los días de 9 a 11 p. m.

PRO MONUMENTO A ALEM

La velada de hoy

Como lo anunciamos, hoy se efectuará, en el Grand Splendid Theatre, la velada literario-musical que con el concurso de la Academia Mozart y la banda de policía se ha organizado con objeto de recolectar fondos para la construcción del monumento al doctor Leandro N. Alem.

El programa que se cumplirá es el siguiente:

Primera parte — 1. Himno nacional argentino, coro a dos voces con orquesta; 2. Palabras alusivas al acto por el doctor Federico T. Casadó; 3. Piano, Danza de la Reina, Raff, señorita Enea Brambilla; 4. Violín: Tzigane, E. Nachez, señoritas Violeta y Laura Miele Vattuone; 5. Declamación: La retirada de Moquegua, R. Obligado, señorita Irma Carlomagno; 6. Canto: Butterfly (romanza del primer acto), Puccini, señorita María Teresa Ligatti (con orquesta); 7. Arpa: Carnaval de Venecia, Godefroid, señorita María Isabel Garibaldi; 8. Conjunto: Minuet, Mozart, señoritas Pastora Correa Luna, Blanca E. Sánchez; arpa, violines y piano: señoritas Boutel, Fina y Violeta Miele, Fernández Pintos, Raquel Nahn, Angélica e Isabel Garibaldi, María E. Paglettino.

Segunda parte — 1. Diana, por la banda de policía; presentación de la histórica bandera del Parque; 2. Piano: Polacca, Schaswenka, señorita María Aurelia Courbet; 3. violín y piano: Serenata de los enanos, M. A. Garibaldi, señoritas María Angélica y María Isabel Garibaldi-Zuloaga; 4. Arpa: Otoño, Thomas, señora Estela V. de Sánchez Sáez; 5. Declamación Guaja, V. Neria, señorita Ada Lía Meza Virasoro; 6. Canto: Butterfly (romanza del segundo acto), Puccini, señorita María Teresa Ligatti (con orquesta); 7. Piano: Rondo capriccioso, Gounod-Liszt, señorita Adelia Fernández; 8. Conjunto: Souvenir, Rubinstein, señoritas Luisa Daurignac, María E. Paglettino, Angélica e Isabel Garibaldi, Fernández Pintos, Violeta y Fina Miele, Ana Viale.

CENTRO RADICALES DE LA PAMPA

Bajo la presidencia del señor Alberto J. Grassi se realizó anoche la anunciada asamblea general de radicales pampeanos con el fin de dejar definitivamente constituído el Centro Radicales de la Pampa en esta capital.

Aprobados que fueron los propósitos de este centro, se eligió la siguiente comisión directiva:

Presidente, Alberto J. Grassi; vice 1o., Juan C. Neveu; vice 2o., Raúl Varando; secretario general, Aníbal Luna; prosecretario, F. Cortesano; tesorero, Pedro Maryino; protesorero, Luis Garoselli; vocales: E. Olivera, Enrique Austi, Salvador Montoya, E. Colombres, S. Rossi, P. Pulchinelli, E. Gómez, José Iriart.

EL GRAN DESFILE MILITAR

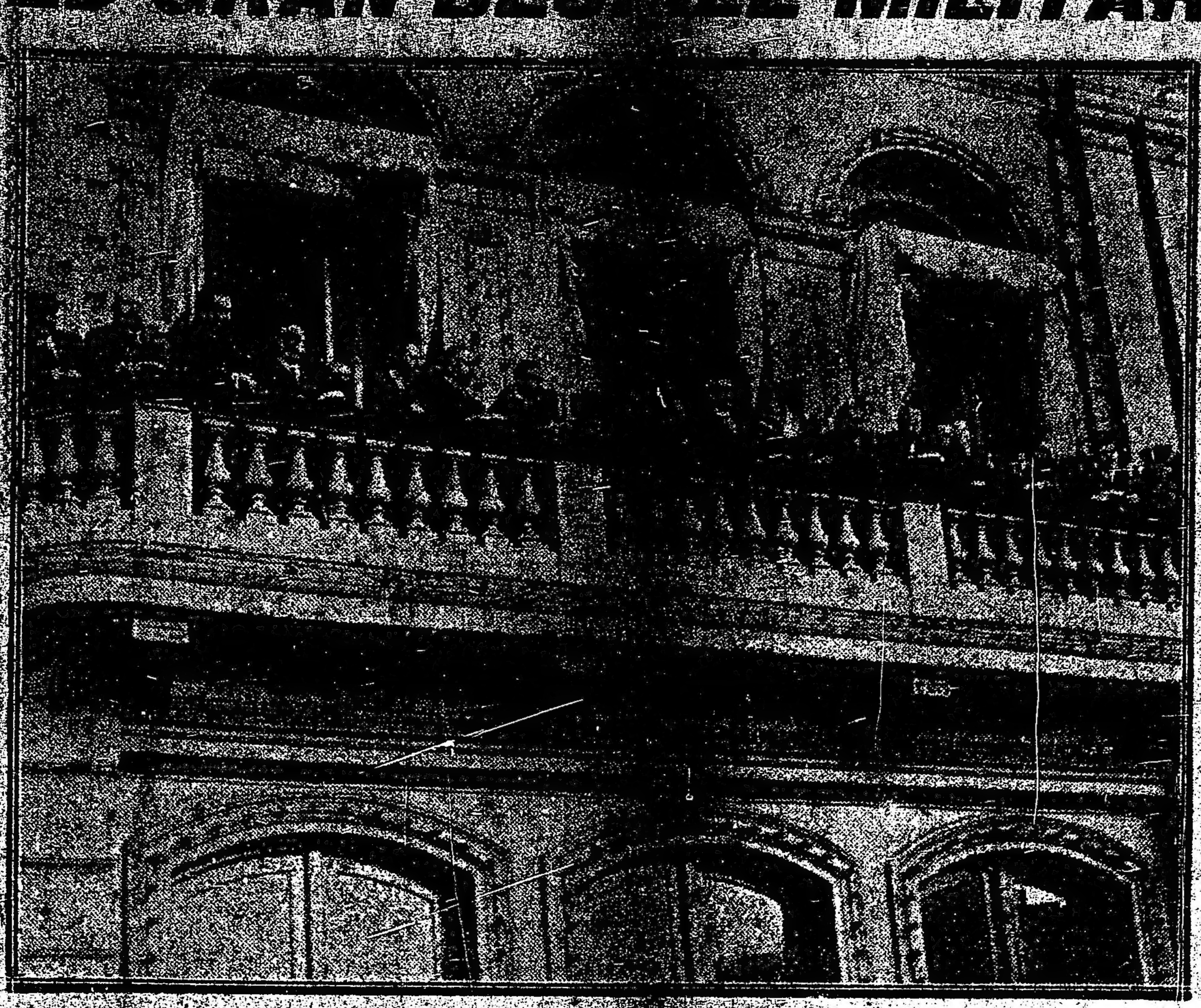

El presidente de la república, los ministros, el intendente municipal, senador Saguier y distinguidos caballeros presenciando desde los balcones de la casa de gobierno el desfile

Desfile de la infantería

Los carros de la sanidad desfilando

De la legación de Méjico

INFORMACION OFICIAL

El encargado de negocios de Méjico, nos solicita la publicación del siguiente telegrama que ha recibido de la cancillería de su país:

"Yendo a caballo en estado de ebriedad el norteamericano James Wallace, se lanzó sobre una ametralladora colocada en un puesto avanzado en el lugar denominado Potrero del Llano, cerca de Tampico, derribándola, así como al centinela, sin hacer caso ni contestar al alto que oportunamente se le había marcado. Creyendo que era un enemigo se hizo fuego ocasionándole la muerte instantánea. En el acto se inició y continúa practicándose la averiguación legal correspondiente.

Es absolutamente inexacto que se hayan producido combates o desórdenes de especie alguna en las calles de Méjico a la llegada del general Obregón a fines de noviembre. En esta capital reina completa calma."

Dirección G. de Agricultura y Defensa Agrícola

Campaña contra la langosta

ESTADO DE LAS INVASIONES

Las corrientes invasoras no revistieron, en el transcurso del mes de noviembre ppdo., la importancia alcanzada en los precedentes; en cambio la inmigración de mangas registrada en la zona atacada fué intensa. La plaga después de desovar, se levanta y avanza dividida en varias ramificaciones, que se orientan con distintos rumbos, llegando en etapas sucesivas hasta los departamentos no visitados aún o se internan en aquellos que con anterioridad fueron infectados, para operar su conjunción con el grueso de otras mangas existentes allí. A los pocos días se retira la invasión y avanza nuevamente o contramarcha, penetrando por segunda, tercera o más veces, en los mismos parajes. Las circunstancias apuntadas determinaron, a la fecha indicada, la invasión de los departamentos que se mencionan: Colón, Santa María, Río Primero, Punilla, Río Segundo, Río Seco, San Justo, Río Cuarto, Juárez Celman, Tercero Abajo, Unión y Tercero Arriba de Córdoba, Las Colonias, Capital, San Justo, Castellanos, San Cristóbal y San Jerónimo, de Santa Fe, Paraná, La Paz, Diamante, Villaguay, Colón, Uruguay, Concordia, y Gualeguaychú de Entre Ríos, Coronel Pringles, San Martín, Chacabuco, Capital, General Pedernera y Ayacucho de San Luis.

Desoves—

Queda establecido que las mangas y sus desprendimientos efectuaron infinidad de movimientos de avance y retroceso y como consecuencia de esta evolución, extiéndese las aovaciones a los lugares no afectados aún, o se repiten dentro de la zona infestada, varias veces.

En la mayoría de los casos obsérvese que los estuches de larvas fueron enterrados en parajes adecuados para eclosionar, evitando la acrida que la acción del aire u del sol, los perjudicase. Al finalizar el precitado mes de noviembre, quedaban infestados los departamentos: Capital, Río Segundo, Santa María, Río Primero, Punilla, Río Seco, Ischilín, San Justo, Río Cuarto, San Javier, San Alberto, Calamuchita, Gral Roca, Juárez Celman, Tercero Abajo, y Arriba, Unión, de Córdoba. Las Colonias, Capital, San Javier, San Justo, San Cristóbal, Castellanos, y San Gerónimo, de Santa Fe. Diamante, Paraná, La Paz, Victoria, Nogoyá, Villaguay, Colón, Uruguay y Gualeguaychú de Entre Ríos. Federación, Chacabuco, Ayacucho, Junín, Pringles, San Martín y Capital, de San Luis.

Mosquita—

Repetidas las aovaciones y enterradas, en su mayor parte, al pié de las plantaciones de lino y trigo, la extinción de aquéllas no se logró en proporciones deseables; con todo, la infección fué aminorada en forma considerable, no escatimándose esfuerzos para remover las larvas en la mayor escala posible.

Las primeras eclosiones se constataron a principios de noviembre, generalizándose los nacimientos de mosquita de día en día, de suerte que al 30 del referido mes existían manchones más o menos nutridos en los departamentos que se expresan: Santa María, Río Segundo, Colón, Río Primero, Capital, San Justo, San Javier, Río Cuarto, San Alberto, Gral Roca, Unión, Tercero Abajo y Tercero Arriba, de Córdoba; Las Colonias, Capital, San Javier, Castellanos, San Cristóbal y San Jerónimo, de Santa Fe; Diamante, Victoria, La Paz, Nogoyá, Paraná, Villaguay, Colón y Gualeguaychú, de Entre Ríos; Capital, Junín, Chacabuco, San Martín, Pedernera y Pringles, de Mercedes de San Luis, San Martín de la Rioja.

Saltona—

Desde que se iniciaron los primeros nacimientos de mosquita se adoptan toda clase de medidas precaucionales, multiplicándose la acción combativa, principalmente, en los caminos públicos, vía férrea, y en las regiones adyacentes a las zonas de cultivos.

Los campos alfalfados y rastrojos de lino, representan el foco de la infección en el primer período evolutivo: expidiéronse elementos de defensa con destino a estos parajes y esta anticipada distribución, permitió que los trabajos se desarrollasen sin dificultad y que no se malgrase el éxito que se p..e..ía alcanzar. Los resultados logrados fueron halagadores. Los aparatos Carcarañá se llenaban de mosquita, en pequeños intervalos y las máquinas de nafta ocasionaron una extinción enorme. Con todo, no pudo evitarse que manchones más o menos diseminados de insecto, se transformara en saltona en los siguientes departamentos: Río Segundo y Primero, Santa María y Capital, de Córdoba; Castellanos, Capital y San Cristóbal, de Santa Fe; Diamante y Victoria, de Entre Ríos.

Destrucción de plagas—

Los trabajos de destrucción efectuados, durante el mes de noviembre, para combatir las distintas plagas agrícolas alcanzaron, dentro de cada seccional el resultado que se expresa:

Capital: Hormigueros, 1857. 584 kilos de bicho de cesto y 8 hectáreas de abrojo grande.

Chivilcoy: 1.085 hormigueros, 66 viviendas de vizcachas, 24.870 plantas curadas, 8.680 kilos de bicho de cesto y 184 hectáreas de abrojo grande.

Pergamino: 498 hormigueros y 116 kilos de bicho cesto.

Santa Fe: 7.693 hormigueros, 499 viviendas de vizcacha, 407 hectáreas de abrojo grande, 12 kilos de bicho de cesto, 2.966 hectáreas removidas con desoves, 84 hectáreas de mosquita y 2 hectáreas de saltona.

San Urbano: 287 hormigueros, 305 viviendas de vizcacha, 3.247 plantas curadas con 782 kilos de bicho de cesto y 795 hectáreas de abrojo grande.

Corrientes: 1.890 hormigueros, 66 viviendas de vizcacha y 815 hectáreas de abrojo grande.

Paraná: 960 hormigueros, 550 viviendas de vizcachas, 46 hectáreas de abrojo grande, 225 hectáreas de ...

[illegible]

Gualeguay: 1.211 hormigueros, 1.491 viviendas de vizcacha, 27 hectáreas de desoves y 5 de mosquita.

Marcos Juárez: 478 hormigueros y 14 hectáreas de abrojo grande.

Río Cuarto: 5.121 viviendas de vizcacha, 34 hectáreas de voladora y 9.600 kilos, 12.208 hectáreas de desoves y 11 de mosquita.

San Francisco: 54 viviendas de vizcacha, 2.480 kilos de voladora, 450 kilos de desoves y 1.899 hectáreas, 10.500 kilos de mosquita y 2.451 hectáreas.

Catamarca: 4711 hormigueros, 6.229 viviendas de vizcacha.

Jujuy: 361 hormigueros.

Mendoza: 1.375 hormigueros.

Salta: 1.859 viviendas de vizcacha.

Santiago: 450 hormigueros y 2.983 viviendas de vizcacha.

Tucumán: 1.234 hormigueros y 5.332 viviendas de vizcacha.

Villa Mercedes de San Luis: 244 hormigueros, 4.733 viviendas de vizcacha, 1.781 hectáreas de desoves y 336 de mosquita.

Formosa: 21 hormiguero.

Posadas. 181 hormigueros.

Resistencia: 1.251 hormigueros y 61 hectáreas de abrojo grande.

Santa Rosa: 1.292 hormigueros y 5.461 viviendas de vizcachas.

A. MASCAZZINI

Muebles y Anexos

C. PELLEGRINI 12...
BUENOS AIRES
BARTOLOME MITRE 97...

Variado surtido en artefactos de madera para electricidad

ARAÑAS
PIES DE LAMPARA
PANTALLAS etc.

Farmacias de turno para mañana

Sección 1a., San Martín y Tucumán, Esmeralda y Tucumán, Florida 159; 2a., Belgrano 237, Independencia 399; 3a., C. Pellegrini 214, Sarmiento y Esmeralda, Cangallo 1301, Corrientes 1342; 4a., Santiago del Estero y Belgrano, Avenida de Mayo y Lima, Tacuarí y Méjico, Carlos Calvo 871; 5a., Viamonte y Paraná, Corrientes 1700, Callao 780, Cangallo y Paraná, Corrientes 2039; 6a., Belgrano y Sarandí, Alsina 1801, Independencia 1401; 7a., Bartolomé Mitre 2357, Corrientes 2600, Córdoba y Paso, Tucumán 2102, Pueyrredón y Sarmiento; 8a., Alsina y Alberti, Jujuy 35; 9a., Lavalle 2301, Rivadavia y Billinghurst, Córdoba y Billinghurst; 10a., Urquiza y Alsina, Belgrano 2603, Victoria 3410; 11a., Río de Janeiro y Rocamora, Corrientes 4515, Cangallo y Gazcón, Córdoba 3700; 12a., Pedro Goyena y Senillosa, Independencia y Quintino Bocayuva, Independencia 4300, Constitución 4001; 13a., Arenales y Pueyrredón, Carlos Pellegrini y Charcas, Libertad y Paraguay, Paluche 1121; 14a., San Juan y Bolívar, Estados Unidos 602, Brasil 447; 15a., Caseros y Pozos(?), Arenales 1240, Ayacucho y Juncal; 16a., Lima 1656, Carlos Calvo y Salta, Cochabamba ...; 17a., Anchorena ...

[illegible]

... y Coronel Díaz, ... ral 2601; 20a., ... Carlos Calvo 2801, ... 2500 y 3402, San Juan 2185, Carlos Calvo 3601; 21a., Triunvirato y Gorruchaga y Velasco y Thames; 22a., Rivadavia 6800 y 7184, Avellaneda y Nazca, Avellaneda y Granaderos, Neuquén 1001, Donato Alvarez 536, Ramón L. Falcón 2202, Provincias Unidas 1134; 24a., Almirante Brown y Alegría, Suárez 253; 25a., Rivadavia 8200, Laguna y Arrecifes, Provincias Unidas 3100; 26a., Wenceslao Villafañe y Montes de Oca, Uspallata y Piedras; 27a., Huergo y Arévalo, Federico Lacroze 3617 y Corrianza 2005; 28a., Brasil 1501; 29a., Cabildo 2102, Juramento 1693, Monroe 2899; 30a., Pedro Mendoza 2093; 31a., Culpina y Bucarelli, Monroe y Miller; 32a., Tres Esquinas y Santa Adelaida, Iriarte 2199; 33a., Giribone 284; 34a., Caseros 2933 y 2600, Chiclana y Boedo, Monteagudo 799; 36a., Avenida La Plata número 1796; 37a., Habana 3300, Avenida San Martín 3562; 38a., Villa Lugano; 29a., Cabildo 3460; 40a., Rivadavia 9502; 41a., Charcas y Serrano, Oro 2701; 42a., Río de Janeiro 660, Rivadavia 5199; 43a., Rivera y Malabia, Thames y Santa Rosa.

DE CASTEX — PAMPA

Obsequiado y concurrentes al banquete dado en Castex al juez de lo civil y comercial, Dr. Rafael de Allende

...AQUINARIA INDUSTRIAL

...a descripción para las ramas de cualquier industria, como asimismo, el renglón completo ... herramientas y accesorios — Pinturas y barnices — Aceites y grasas lubrificantes, etc.

...MAQUINARIA Y ACCESORIOS ELECTRICOS DE CUALQUIER DESCRIPCION

...dan los catálogos ilustrados

AGAR, CROSS & Co Ltd

...Colón esq. Venezuela BUENOS AIRES — 600 - Entre Ríos - 624 ROSARIO

TUCUMAN — BAHIA BLANCA

La alimentación higiénica y racional de los niños se resuelve fácilmente usando la

Germinase

(El alimento de los hijos de médicos)

EL CONOCIDO Y PONDERADO ALIMENTO QUE CONTRIBUYE DE MANERA ADMIRABLE A FORMAR HUESOS, MUSCULOS Y CEREBROS PERFECTOS Y VIGOROSOS. "GERMINASE" AYUDARA SINCERAMENTE A LAS MADRES, EN LA GRANDE Y NOBLE TAREA DE CRIAR SUS HIJOS SANOS Y HERMOSOS.

DE VENTA EN TODAS PARTES

El préstamo a los aliados

La discusión en la Cámara de Diputados

DISCURSO DEL DOCTOR BEIRÓ

El verdadero concepto de la operación

En la crónica parlamentaria de ayer, por falta material de espacio, nos vimos privados de insertar el extenso discurso pronunciado por el diputado por la capital doctor Francisco Beiró, defendiendo el préstamo a los aliados para la venta de la cosecha.

Publicamos hoy la interesante y documentada pieza oratoria del doctor Beiró:

Sr. Beiró — Pido la palabra.

Creo conveniente limitar la discusión en general a aquellos puntos que sean realmente fundamentales en este asunto. En cuanto a los que no son vitales, me parece mejor que sean tratados en la discusión en particular. Con tal criterio me he preguntado: ¿Cuál es el punto fundamental a resolver? Es este: ¿Podemos o no financiar esta operación? Si del estudio resulta que no tenemos potencia suficiente para ello, es inútil continuar discutiendo sobre la materia. Pero, si la solución fuera afirmativa, entonces se presentará la segunda cuestión que considero también fundamental, ¿Conviene o no hemos hacer este préstamo?

Las otras cuestiones, como fruto a adquirir, interés, tiempo del reembolso, fecha del embarque, tipo de cambio, precios mínimos y todas aquellas circunstancias que sólo son modalidades de la operación, entiendo que debemos dejarlas para la discusión en particular y ahora fijar la atención de la cámara sobre aquellos puntos vitales, para que así pueda formar su criterio y resolverlos y entrar luego a los secundarios. No obstante esto y aun cuando es una simple modalidad del convenio, entiendo que se debe tratar como tercera cuestión la siguiente. Si la república está en condiciones de financiar la operación y si conviene hacerla ¿debe ser con o sin garantía especial?

Cuestión de forma—

La primera cuestión, si la república está en condiciones de financiar el préstamo, el poder ejecutivo y la comisión de hacienda en mayoría y minoría, lo han resuelto afirmativamente, encargando de ello al Banco de la Nación, dándole como defensa, como guarda espaldas diré, para emplear una expresión feliz de un importante cerealista de esta plaza, la Caja de Conversión.

Los tres proyectos, el del poder ejecutivo, el de la mayoría y el de la minoría de la comisión de hacienda, son fundamentalmente iguales en este punto. El de la mayoría de la comisión se diferencia del del poder ejecutivo en que limita a sólo 60 millones la suma por la cual el Banco de la Nación puede ocurrir a la Caja de Conversión. El de la minoría se diferencia en este punto, vuelvo a repetirlo, del proyecto del poder ejecutivo, sólo en una cuestión de forma. Tanto en uno como en otro, se autoriza al Banco de la Nación para ocurrir a la Caja de Conversión por el monto total de los saldos que arrojen las cuentas corrientes de los gobiernos prestatarios [illegible]

[illegible] días nominales. La verdad real es que son por dos años; y, en consecuencia, es una cuestión pura y exclusivamente de forma, aunque tiene la ventaja de permitir llegar a la Caja de Conversión sin necesidad de que en esta ley se diga, aplicando aunque un poco forzadamente las disposiciones de la ley de redescuentos. Es cuestión de forma. El poder ejecutivo y la comisión íntegra nos aconsejan, pues, esta financiación; y como debemos pensar que han hecho un estudio sereno de la materia, podemos dar por rechazado por ellos, la solución mediante un empréstito, que sería caro por su interés, 6 o|o, y por el tipo de emisión 95 o menos y si a esto se agrega los gastos de colocación y se tiene en cuenta que un empréstito no se financia en un mes ni en dos, se tiene que esta solución, por su sola tardanza, no es solución.

Supongo que también habrá pensado en la posibilidad de un impuesto extraordinario que lo habrá rechazado. Supongo también que habrá tomado en consideración la idea de una emisión de papel especial, como nos proponía hace un momento el señor diputado Vergara, y habrá pensado que tal solución llevaría grandes trastornos a la economía general, que la circulación de dos monedas, una con garantía metálica y otra sin ella, alteraría todos los precios, todos los sueldos y salarios, que serían pagados con la peor, que desalojaría a la mejor, encareciéndose así todos los artículos de consumo.

De modo, pues, que la solución que se propone la cámara por el poder ejecutivo, por la mayoría y por la minoría de la comisión es ésta: el Banco de la Nación financiará la operación con la facultad de recurrir a la Caja a redescontar los saldos de cuentas corrientes o los documentos de las naciones prestatarias.

Sin recurrir a la caja de conversión —nada—

Se critica esta solución y se dice que producirá una depreciación de nuestra moneda por la disminución del porcentaje de la garantía metálica, crítica aparentemente fuerte y que debemos tomarla muy en cuenta porque es la que sale de todos los labios. Pero yo observo en primer lugar, que ésta es la mera suposición de un hecho no comprobado y tengo la creencia de que no ha de producirse. El banco puede financiar la operación sin necesidad de recurrir a la Caja de Conversión, y voy a tratar de demostrarlo.

El banco, según su balance al 31 de octubre, tiene en caja: en oro pesos 36.500.000, o sea 83.000.000 papel; en papel 274 millones, y en fondos públicos, que aunque no se liquiden, pueden afectarse como garantías, 42 millones; en total el Banco de la Nación tiene en caja 400 millones de pesos. De estos 400 millones, 3 millones oro y 132 millones papel, o sea 140 millones papel, pertenecen al clearing. Y es corriente que todos los que se ocupan de este asunto, al considerar el encaje del Banco de la Nación deduzcan los fondos del clearing porque están en custodia y, pueden ser retirados en el día pero no es menos cierto que la experiencia nos demuestra que siempre el monto del clearing continúa más o menos igual y tiene una permanencia muy regular. De manera que el banco puede perfectamente usar de ellos, siempre que tenga a sus espaldas la Caja de Conversión. Entonces saben los banqueros depositantes del clearing que en cualquier momento que ataquen la caja del banco una muralla inexpugnable, como la Caja de Conversión, está a su espalda, y el ataque no se produciría. El banco puede con toda tranquilidad usar de esos fondos.

De modo que yo no voy a descontar esas sumas de los fondos disponibles que son, como he dicho, 400 millones. Ahora bien, la experiencia ha demostrado que estos préstamos no pueden hacerse efectivos en un mes, porque no hay brazos, trenes, ni barcos que puedan mover en tal tiempo todos los frutos que puedan adquirirse con las sumas pedidas. Por la fuerza de las cosas esto tiene que ser de tracto sucesivo. La financiación del préstamo anterior se hizo con 40 por ciento en dinero efectivo, es decir con 180 millones, porque el dinero que sale de la caja del banco por un cheque del gobierno prestatario, vuelve a la caja del banco en concepto de depósito que efectúa el vendedor argentino.

El préstamo a Inglaterra, Francia e Italia importa 455 millones, y para atenderlo basta el 40 o|o, o sean 182 millones y aun agregando el préstamo a Alemania, o sea en total 682 millones, la operación podría desarrollarse con menos de 300 millones; y el Banco tiene 400.

Ya voy a contestar a eso.

Además es público y notorio que los exportadores han hecho ya descuentos en plaza con imputación a este préstamo por un importe de 100 millones, que están ya prestados y que en consecuencia no tienen que salir. De manera que tomando en consideración la experiencia del préstamo anterior, la lógica de los sucesos, la imposibilidad material de que esta operación se desarrolle en poco tiempo, llego a esta conclusión: el Banco de la Nación puede perfectamente financiar este negociado, sin que tenga necesidad imprescindible de recurrir a la caja de conversión, aún sin contar con el aporte, poco o mucho, que puedan traerle los bancos particulares. Pero quiero colocarme en el supuesto de que el Banco de la Nación no pueda financiarlo y de que tenga que recurrir a la Caja de Conversión por el importe total de los préstamos, aún agregando a los 455 millones que importa el préstamo a Inglaterra, Francia e Italia, los 227 millones que importará el préstamo a Alemania, es decir, que el Banco de la Nación fuese a redescontar a la caja 632 millones de pesos papel.

La emisión actual es de 1165 millones, que a 0.44 pesos oro es igual a 512 millones de pesos oro en circulación, garantidos por 384 millones de pesos oro, o sea el 75 por ciento. No cuento en este cálculo los 36 millones a que se ha referido el señor diputado Avellaneda en su discurso, que están depositados en el Banco de la Nación, porque ya está autorizada por la ley de conversión. Podríamos agregar todavía el capital del Banco de la Nación puesto que oro es lo que oro vale, y entonces la garantía pasaría del 90 por ciento.

Siendo la emisión actual de 1165 millones, si se le agregan los 455 millones equivalentes a 200 millones de [illegible] o sea 47 por ciento. Si agregamos todavía el préstamo a Alemania de 227 millones de pesos papel, tendríamos 1842 millones de pesos papel en circulación, igual a 812 millones de pesos oro, garantidos por 384 millones de pesos oro y a garantía baja entonces a 47 por ciento; es decir, que después de haber entregado a la caja 682 millones de pesos papel para atender estos préstamos, aun en ese caso, tendrá la caja metálico suficiente para responder a todas las emisiones, en un 47 o|o, es decir, una garantía metálica que sólo alcanzan España, Estados Unidos, el Japón y creo que Holanda; y sería superior, además, al 40 por ciento que fija la ley de redescuento.

Pero todavía quedan los 36 millones de pesos oro del Banco de la Nación que como no tendrían motivo para convertirse, en el presupuesto de que parto, la garantía metálica del papel moneda argentino llegaría entonces a 49.52 por ciento.

Sr. Dickmann — Tal vez hay error en los cálculos del señor diputado. Cuando la emisión llegara a 1847 millones, yo no sé cómo habría con el oro que hay actualmente en la caja el 49 por ciento de garantía.

Sr. Beiró — Cuando la circulación llegue a 1847 millones de pesos papel...

Sr. Dickmann. — ¿Cuánto oro habría en la caja?

Sr. Beiró. — Habrá en circulación 1847 millones de pesos papel que equivalen a 812 millones de pesos oro...

Sr. Dickmann. — No, señor diputado.

Sr. Beiró — En la caja hay 384 millones, casi 400.000.000. ¿Cuánto es la mitad de 800? 400, y como no hay 400, sino 383, no es el 50 por ciento, sino el 49 por ciento. De manera que eso es claro.

Rectifico una cifra. Si el Banco de la Nación no convierte los 36.000.000 que tiene en caja, que en el supuesto de que parto no sería necesario, la garantía metálica en oro sería de 414 millones, o sea el 51 por ciento de toda la emisión; pero si lo cree conveniente para otras operaciones que él haga, convertirlo, la garantía sería de 49.52, porque la circulación aumentaría en su importe, o sea 81 millones.

El aumento de la circulación—

Y bien, cuando tenemos en circulación una moneda garantizada en el peor de los supuestos, por el 47 por ciento, y a eso le agregamos las firmas de Francia, Inglaterra, Italia y de la República Argentina, que garantiza todas las emisiones, yo preguntaría: ¿es sensato decir que esa moneda circulante no está suficientemente garantizada? Creo que no. Y obsérvese que yo, para llegar a este extremo, parto de la hipótesis de que el Banco de la Nación no tuviera un peso en caja, de que no tuviera los 36.000.000 oro que tienen, que no tuviera los 274.000.000 de pesos papel que tiene, que no tuviera los 42 millones de fondos públicos, que no hubiera descontado otros 100 millones a los importadores; y aún en este supuesto, llego a aquel resultado. Pero ya he dicho que el banco tiene todo ese dinero que le permite por sí solo financiar la operación y no recurrir para nada a la caja de conversión y si recurre, será por sumas no considerables, que no afectarán el buen porcentaje de la garantía metálica. Se dirá que el banco no conservará el encaje legal necesario para un momento excepcional, pero es precisamente por esos casos de peligro que se le da como defensa inexpugnable la caja de conversión; y sabiendo esto los depositantes, no apremiarán al banco.

Bien, se dice, no se depreciará el papel moneda en virtud de la baja del porcentaje de metálico en garantía, pero se va a depreciar por el aumento de la circulación: aumentando la circulación de moneda, aumenta la oferta y, en consecuencia, se deprecia el billete, pierde su valor adquisitivo, se encarece la vida y disminuye el valor positivo de los sueldos y salarios.

Oro, saldo de las exportaciones—

Es la segunda crítica que se formula, argumento muy común y muy en boga. Lo hizo "La Nación" en 1915, cuando comenzó a ingresar en el país oro, como saldo de las exportaciones o como conversión de las sumas que se depositaban en las legaciones argentinas. Luego se ha generalizado, y prestigiosos diputados se han hecho eco de él. El argumento significa tanto como esto: si el kilo de yerba vale un peso, circulando 1.165.000.000 de papel, valdrá 1.10 cuando ese aumento en circulación vaya a 1.300, 1.500 ó 1.600.000.000; o en otros términos, si con un peso compramos hoy un kilo de yerba, mañana sólo adquiriremos 900 gramos.

La cuestión es interesante porque sirve para orientar la acción del legislador, en cuanto se refiere al problema del encarecimiento de la vida. Si el encarecimiento de la vida obedece a este fenómeno monetario, la acción del legislador debe tender a corregir ese régimen monetario y a valorizar la moneda, y así hemos visto que aquí, en la cámara, bajo el peso de esta idea, se han propuesto medidas de este carácter: que se abra inmediatamente la caja de conversión, que se permita la exportación del oro: son medidas que tienden a restringir la circulación, y en consecuencia a valorizar la moneda, según ese criterio; no se admite bajo ningún concepto que se toque la caja de conversión; es un ídolo de oro como ha dicho el señor diputado Ferrarotti, y se ha llegado aún hasta decirnos: ¡Cuidado! estamos dispuestos a propiciar una huelga para obligar a que se paguen los salarios en oro. Pero los que entendemos que el encarecimiento de la vida no se debe a la depreciación de la moneda sino a otros factores más profundos, fuera de la ley de la oferta y de la demanda, hemos buscado atenuar ese mal por otros caminos, como por ejemplo procurando reducir los gastos de producción, de fabricación y de circulación, controlando esas operaciones, evitando los trusts, especulaciones, etcétera; en fin, todas esas medidas que he propuesto en el proyecto que conocen los señores diputados. No es que se haya depreciado la moneda, sino encarecido el producto.

Yo creo que es un error sostener que el aumento de la circulación en metálico o en papel moneda, cuando está suficientemente garantizado, encarece la vida y es causa de la depreciación de la moneda.

¿Qué es la moneda?—

¿Qué es la moneda? Es la representación del valor de las cosas producidas, transformadas o modificadas por el hombre y que le son útiles. La moneda sana es un certificado de producción y me parece entonces absurdo sostener que a medida que esa cantidad de certificados de producción aumenta, que a medida que aumenta la producción, se encarezcan los productos.

A medida que aumenta la moneda sana aumentan los productos que representan. Sólo la moneda averiada, sólo aquella que se emite sin su contravalor en productos, es la que se deprecia, como sucede en Europa. Es que en estos juicios hay una confusión fundamental de concepto [illegible] del dinero. Si aumenta el dinero y disminuye en consecuencia el interés, ¿qué consecuencias se producen? Esa mayor cantidad de dinero se destina o a la especulación, — lo que es malo, — o va a servir como capital productivo, — lo que es bueno, — o, lo que es un fenómeno observado siempre, aumenta el consumo.

Si el aumento de circulación sana es la consecuencia del aumento de producción, si el dinero se abarata, el poseedor está en condiciones de gastar más. El pueblo que trabaja debe consumir. El consumo es un índice de bienestar colectivo; y a mí me parece un absurdo sostener que a medida que el consumo aumenta, y por consiguiente que aumenta el bienestar colectivo, se ha depreciado el dinero y hay un mal social que corregir.

Confusión con el agiotaje—

Se ha argumentado por otra parte que si se va a adquirir oro en una casa de cambio se cobra una comisión de un diez o de un veinte por ciento. Es otra confusión que se hace; es confundir la operación de conversión con las especulaciones al menudeo, que se hacen con la moneda, con el agiotaje, con el cambalacheo de la mercadería moneda.

Dos casas de cambio dominan la plaza de Buenos Aires, que no he de nombrarlas, pues ya lo han sido en esta cámara. La operación que realizan es sencilla: esperan la inmigración y le compran la moneda extranjera a un precio barato, para luego venderla más cara a los emigrantes. Pero este no puede ser el criterio que determine nuestro juicio, cuando los mil millones de nuestro comercio internacional, se operan a 44 centavos oro por peso papel, cuando todas las operaciones cambiarias se hacen al tipo legal, cuando nuestra moneda no ha sufrido absolutamente ninguna depreciación con relación a la de ninguna nación del mundo; y si vale hoy un 5 ó 6 por ciento menos en la cotización del cambio con España, es porque las relaciones comerciales con ese país arrojan saldos a su favor.

De modo, pues, que bajo cualquier punto de vista que se coloque el problema, puedo afirmar que nuestra moneda no se va a depreciar si se realiza la operación tal como la proponen el poder ejecutivo y la comisión, es decir, con intervención del Banco de la Nación, facultado para recurrir, en caso necesario, a la Caja de Conversión.

En consecuencia, resolviendo la primera cuestión planteada, digo que la república está en condiciones de financiar este préstamo.

Si podemos financiarla la segunda cuestión que se plantea es esta: ¿nos conviene? ¿debemos hacerlo? Con el cambio a 9.60 ó 9.70, Francia tiene que desembolsar para pagarnos nuestros trigos, vendidos a 15 pesos en la dársena, 63 francos, mientras que, si estuviera a la par sólo pagaría 33 francos; esto es, Francia tiene que desembolsar el doble y los franceses tienen que pagar un precio doble por el pan, con este agregado: que en Francia un peso oro son cinco francos. Cualquier francés que vaya con un Napoleón, el Banco de Francia le da 20 francos papel, de manera que cuando por razón del cambio el francés tiene que pagar en lugar de 80 céntimos o un franco el kilo de pan 1.60 ó 1.80 o dos francos, ve realmente duplicado su costo y encarecido el artículo.

Los países que tienen que recurrir a nosotros por estos artículos primarios...

En el cambio internacional—

Sr. Dickmann — ¿Me permite otra pregunta el señor diputado?

Sr. Beiró — Sí, señor.

Sr. Dickmann — ¿Está seguro el señor diputado que yendo con un peso oro al Banco de Francia le dan cinco francos papel?

Sr. Beiró — Estoy absolutamente seguro.

Sr. Dickmann — Está absolutamente equivocado el señor diputado, porque en Francia por un peso oro le dan nueve francos.

Sr. Beiró — Está en un error.

Sr. Dickmann — Estoy en la verdad.

Sr. Beiró — Lo afirmo categóricamente.

Sr. Dickmann — No, señor diputado: está en un gravísimo error, porque en Francia el papel ha sufrido una grandísima depreciación, a tal punto que por un Napoleón pagan [illegible] francos papel.

Sr. Beiró — No, señor.

Sr. Dickmann — Sí, señor. En Francia hay 37 mil millones de emisión y el encaje de oro no llega a la mitad, por tanto, el franco vale la mitad.

Sr. Beiró — No, señor diputado. Está equivocado y le voy a explicar. El señor diputado parte de un error. La emisión en Francia es de 37.500 millones, el encaje es de 5.600 millones y el porcentaje es 15 por ciento. Pero Francia tiene su régimen legal monetario. Cada peso oro son 5 francos.

Sr. Dickmann — Le dan 9.30.

Sr. Beiró — En el cambio internacional.

Sr. Dickmann — En Francia misma.

Sr. Beiró — Extralegalmente puede ser, pero no en el Banco. Y esa operación privada está prohibida.

El franco no vale en rigor, en los cambios internacionales, en el comercio internacional, lo que le asigna la ley francesa, sino en cuanto es oro. Para el cambio internacional, para la balanza comercial, el franco vale la relación que puede tener con su garantía y con el balance de pagos; y como la garantía del franco de 30 a 35 o|o en 1914, ha venido al 15 por ciento hoy, el comercio extranjero, que considera la moneda francesa una mercadería, la paga por su valor porque el franco, como el marco, como la lira y como la libra son mercaderías internacionales averiadas, como el trigo mojado. El cambio legal es uno, el cambio internacional es otro, porque las leyes francesas rigen en Francia y con el comercio internacional rige el gramo de oro, rigiéndose por la ley inglesa, según la cual, una onza de oro de 31 gramos vale tres libras, diez y siete chelines y nueve peniques. Ese es el patrón universal.

Decía que, como es natural, estos países que ven duplicado el costo de sus consumos procuraran retardar el pago de sus compras para el futuro, dentro de un plazo prudencial que les permita rehabilitar sus industrias, aumentar su producción, organizar sus presupuestos, reducir sus gastos colosales, y lo que es más importante, establecer un régimen impositivo que les permita no sólo cubrir los gastos, sino no entorpecer la producción. Todo eso no se soluciona en cuatro días. Entonces estos países nos dicen: no tenemos dinero, nuestra población se muere de hambre, o por lo menos hay que restringir tanto el consumo que llegamos a casos extremos; préstennos ustedes.

Frutos en garantía—

Sr. Di Tomaso — ¿Me permite el señor diputado una interrupción que es de interés con la cuestión?

Sr. Beiró — ¡Cómo no!

Sr. Di Tomaso — ¿Por qué nos [illegible] para los productos [illegible] y no para los pro[illegible] consumo europeo?

Sr. Beiró — El señor diputado se está curando en salud, porque precisamente voy a sostener esa tesis de que el préstamo debe ser para la adquisición de todos los productos.

Sr. Di Tomaso — Pero no es la tesis del poder ejecutivo y de la comisión.

Sr. Beiró — Sí; cuando se refiere a frutos...

Sr. Di Tomaso — He hecho la pregunta, porque creo que encierra una cuestión fundamental. Y para mí es uno de los argumentos más importantes que se puede hacer contra el proyecto, porque prueba que hay debajo una cosa que no se quiere confesar.

Sr. Ferrarotti — ¿Qué es lo que no se quiere confesar?

Sr. Avellaneda (M. A.) — Yo he sostenido eso al informar el despacho de la minoría de la comisión...

Sr. Di Tomaso — Las razones que ha dado el señor diputado no convencen a nadie. Ha dicho el señor diputado que los ganaderos son más ricos, que el Banco de la Nación les presta más que a los agricultores, que...

Sr. Avellaneda (M. A.) — Cuando uno predica en el desierto no convence a nadie, pero cuando hay personas que saben entender y quieren entender, tienen que darse por convencidas.

Sr. Di Tomaso — Quiero entender, y lo he escuchado con todo detenimiento al señor diputado, cuando informaba en nombre de la comisión en minoría. Y encuentro que a esa parte del discurso del señor diputado se le puede hacer esta objeción fundamental. El señor diputado nos decía que el Banco de la Nación no podía realizar por sí la operación; el señor diputado nos daba argumentos contra la emisión; y nos afirmaba que los países aliados quieren hacer esta operación en virtud de la situación monetaria en que se encuentran porque no pueden pagar inmediatamente sus consumos indispensables de carácter agrícola. Pero es que también tienen consumos indispensables, urgentísimos, como la carne. ¿Por qué, entonces, esa razón que no se da para la carne, se da para los productos de la agricultura?

Sr. Avellaneda (M. A.) — Partiendo de la base, señor diputado, de que era conveniente financieramente la operación que prestigiaba la minoría de la comisión de hacienda, yo decía: siendo esta operación favorable financieramente para la república, no habría inconvenientes en estimular a los productores argentinos más dignos de estímulo, que son los agricultores, y no los ganaderos, porque los ganaderos tienen más recursos, más crédito y pueden defenderse.

—Varios señores diputados hablan a la vez y el señor presidente hace sonar la campana.

Sr. Di Tomaso — Este no es un incidente desagradable, sino que es una aclaración útil; de manera que la campana está de más.

Sr. presidente (Goyeneche) — No está de más, señor diputado, porque el orador, el único que tiene la palabra, me la está reclamando.

Sr. Avellaneda (M. A.) — Lo desagradable ha sido la precipitación con que el señor diputado por la capital ha dicho que hay en todo esto algo inconfesable.

Sr. Di Tomaso — Lo he dicho en este sentido, señor diputado: que se patrocina la emisión y que se agitan alrededor de este préstamo grandes intereses y es seguro que esos intereses, dada la forma en que se hace el comercio de nuestros productos agrícolas, pueden influir más sobre los poderes públicos tratándose de la venta de trigo que de la venta de carne. De manera que no puede tomarse como una ofensa personal a ningún señor diputado.

Sr. Ferrarotti — Si me permite el señor diputado...

Esos intereses que puede haber alrededor de este asunto estarán en la calle, es decir, fuera de este recinto. La comisión ha procedido con toda lealtad; ha escuchado a todo el mundo y no se ha precipitado en este asunto.

Sr. Di Tomaso — Lo que prueba que estas cosas no se pueden resolver con este argumento sentimental y patriótico, que a primera vista parece ser muy importante para muchos espíritus: que no hay que poner trabas a nuestra producción, ni perjudicar a nuestros productores. Es el caso de preguntarse si estos van a beneficiarse individualmente. Y yo digo, que no van a beneficiarse; por el contrario, es muy probable que esto traiga como consecuencia disminuir el precio real, lo que no pasará con los ganaderos, que saben defenderse y que tienen el gobierno del país.

Sr. Beiró — Continúo, señor presidente.

La pregunta del señor diputado Di Tomaso está fuera de mi argumentación, porque, como dije al comienzo de mi exposición, no voy a tratar ese punto que reputo secundario y respecto del cual voy a dar mi opinión cuando se trate el asunto en particular.

La alta cotización del cambio—

Decía que la alta cotización del cambio obedece a dos fenómenos: uno interno, monetario, de los países que han estado en guerra, y otro externo o de relación económica; que es el verdadero fenómeno cambiario, el balance de los pagos.

La moneda de esos países, como ya lo he dicho, está enferma, está depreciada por falta de garantía metálica, y además las relaciones económicas con la república les son a ellos desfavorables. De ahí que el cambio haya subido al tipo que todos conocemos. Sus consecuencias consisten en aumentar tanto la carestía de la vida que la población, o no come, o come poco, es decir, que se restringe enormemente el consumo. Y restringiéndose el consumo, ¿quién también se perjudica? El productor, que no encuentra colocación para sus productos; y así resulta que hay 700.000 toneladas de trigo y 2.500.000 de maíz, abarrotadas, sin encontrar comprador en la medida necesaria. No se encuentra comprador, no porque no haya hombres que pidan pan, no porque no haya consumidor, sino porque la circulación de los productos se hace difícil.

Y precisamente si algún problema debemos de inmediato abocarnos es a éste: buscar los medios apropiados para facilitar la circulación de nuestros productos, a fin de llevarlos allí donde sean necesarios; y en eso estamos.

Nuestro productor ve su trigo o su maíz perdiéndose o vendiéndose a precio bajo con relación al que paga el consumidor. Y resultan así de esta situación dos grandes perjudicados: el consumidor extranjero y el productor argentino. A atenuar esos males responde este proyecto.

Se dice: el préstamo va favorecer a los especuladores en cuyas manos están las 700.000 toneladas de trigo. Es otro hecho no comprobado, pero que aun aceptándolo parcialmente debemos de considerar, que además de esas 700.000 toneladas de trigo existen 2.700.000 de maíz sin exportar y 3.660.000 de trigo que vendrán pronto, y este préstamo irá [illegible] colonos.

Se dice también, a la República Argentina le conviene el cambio actual, porque así le es fácil el pago de sus deudas y el pago de las mercaderías que adquiere en el extranjero. Este fenómeno es cierto, pero es momentáneo, y perjudica el progreso de la república; y es un argumento por lo menos de un aprovechador de circunstancias. Pagamos, se dice, con gran ventaja nuestras deudas y compramos más baratos los productos del extranjero. Pero, ¿con qué pagaremos esas deudas y esas mercaderías? Con la producción argentina. ¿Y no es una ley elemental que el consumo es el incentivo y la causa de la producción? Si comenzamos nosotros por alejar o perder a nuestro principal consumidor, el que ha sido el incentivo único de nuestra producción, el que ha poblado nuestras pampas y mejorado nuestro ganado; si nosotros, digo, vamos a matar al consumidor, ¿dónde quedaría la producción? Veríamos nuestras pampas incultas, tirados los arados, a bajo precio las haciendas y reducido a un mínimo el salario. ¿Para qué producir si no hay consumo?

El productor y el consumidor son los dos extremos de la acción económica y deben armonizarse en lo posible.

Pagaremos más fácilmente nuestras deudas, pero con tal de que podamos producir y compraremos mercaderías baratas, con tal de que tengamos con qué pagarlas, y eso no lo tendremos, si perdemos el consumidor. Produzcamos y facilitemos el consumo y entonces no habrá temor de que no paguemos nuestras deudas.

Se comprarán baratas las mercaderías en el extranjero. Este argumento se agranda por ignorancia de la forma en que se realizan estas operaciones en Europa. El principal mal en las operaciones internacionales hoy, no radica precisamente en el alza del cambio, sino en su inestabilidad. Los cambios inestables restringen el comercio; hacen que el fabricante de tejido inglés no quiera hacer más operaciones con el importador argentino, porque no tiene un elemento de juicio, un patrón de comparación preciso para fijar sus precios y no sabe si al liquidar su operación el cambio estará a 54 o 59 y él necesita, a su vez, comprar nuestras lanas, con el albur del cambio.

El comercio para desarrollarse necesita una moneda estable, y esta variación en los cambios es un factor que impide la circulación de la riqueza entre las naciones. El comercio francés preferiría que se fijara legalmente el valor del franco en diez centavos, con lo que su garantía se elevaría hoy a 30 o|o, dándole ya bastante estabilidad para las operaciones. Quizá la solución del mal monetario de esos países esté en reducir el valor legal de sus billetes, como lo hicimos nosotros con la ley de conversión, que fijó en 44 centavos oro el valor del billete de un peso, que se había emitido a 100.

Se dice: ¿no ven que de nuestros puertos salen miles de toneladas de trigo y de otros cereales? Se ve; pero yo pregunto: ¿no se ve también que quedan 700.000 toneladas de trigo y 2.700.000 toneladas de maíz de la vieja cosecha, que con el préstamo ya hubieran salido de la república? ¿No se ven las 3.500.000 toneladas de trigo que vienen atrás? Y cuando se piensa que ese trigo y ese maíz que están aquí pudriéndose los necesitan las poblaciones hambrientas de Europa, realmente el espíritu se inclina con decisión por el préstamo que ha de facilitar estas operaciones en beneficio del consumidor y del productor.

He oído también decir que si no podemos exportar todo, debemos disminuir la producción. Esto es un argumento ocasional y esencialmente antieconómico. Mientras haya un hombre que le falte que comer, nadie puede aconsejar que no se produzca.

La solución del problema está en aumentar la producción, en abaratarla y facilitar todos los medios para su circulación, de manera que los productos vayan, como he dicho ya, adonde sean necesarios.

Causa de la carestía—

Podría hacerse una última observación a las ventajas de esta operación: ¿cómo vamos a facilitar la exportación del trigo si estamos pagando a 35 ó 40 centavos el kilo de pan en la república? Lo razonable sería prohibir la exportación para que baje el pan.

Este punto ya lo consideré en el proyecto a que he hecho referencia. La causa principal de la carestía del pan, como la de la mayoría de los artículos manufacturados en la república, obedece, en mi concepto, a la absoluta desorganización de la elaboración, manipulación y circulación del artículo. Pero no debemos limitar las legítimas ganancias del productor, porque su mayor utilidad es un incentivo para la producción; y de la mayor producción viene luego...

Sr. Justo — Pero ¿no decía el señor diputado, hace un momento, que había que abaratar la producción?

Sr. Beiró — Hay que abaratar la producción, pero no con medidas circunstanciales. El productor puede aumentar sus beneficios, abaratando el costo del producto, ya mejorando los procedimientos técnicos, ya por las cooperativas de producción, ya facilitándole el capital necesario y librándolo del usurero, y ya, y como condición principal, elevando la instrucción del colono, que como factor inteligente domina todo el escenario de la producción...

Sr. Dickmann — Pero circunstancialmente se puede abaratar el consumo, prohibiendo la exportación, como sucede con el azúcar.

Sr. Beiró — Prohibiendo la exportación del trigo puede abaratarse el pan. ¿Sabe cuánto, señor diputado? Un centavo el kilo de pan, por cada peso los cien kilos de trigo. Ya ve que el mal no está ahí, como lo he dicho. Por otra parte, conceptúo que, a medida que pueda aumentar la ganancia del productor hay mayor incentivo para la producción: que lo que debemos limitar, si es posible, por ley, como lo he propuesto en esta cámara, son los intermediarios, el trust de la harina, las malas condiciones en que se fabrica el pan, su mala circulación y otras cosas de que me he ocupado oportunamente.

De manera que existiendo un considerable excedente de cereales, es absolutamente necesario facilitar la exportación, y hay que resolver el problema de la carestía del pan por todos los medios que he propuesto en otra ocasión.

Una necesidad humana y moral—

Resumiendo: por las ventajas que reporta al consumidor y al productor y por las circunstancias excepcionales en que atraviesa el comercio internacional con estas naciones, entiendo que es una necesidad económica, una necesidad humana y moral hacer este préstamo.

Se dice que no es una solución permanente. Es cierto; es una solución circunstancial momentánea. Pero, porque no podamos solucionar [illegible] con los [illegible] a nuestro alcance para aminorar los daños que emergen de esta situación?

Debemos razonablemente aportar los elementos a nuestro alcance para solucionarla aun cuando sea parcialmente. Comprendo que la solución permanente, tanto para el productor argentino como para el consumidor extranjero no está en esto. Para el productor argentino está en otras medidas de carácter más permanente. Para el consumidor es necesario que Francia aumente su producción, paralizada casi por la guerra, y pueda financiar su enorme presupuesto; es necesario establecer un régimen impositivo que le permita cubrir sus gastos y no mate la producción, fuente de todo impuesto. Como medida necesaria para el futuro, entre otras, está la estabilización de los cambios, para lo cual, convendría, a mi juicio, la concentración de los cambios internacionales con la república en un solo banco, además del saneamiento de su moneda por los países de Europa.

Si consiguiéramos formar el "clearing" de los cambios internacionales entregándolos al Banco de la Nación, al Banco de Francia o al Banco de Inglaterra, con eso solo habríamos modificado quizá de un modo permanente, la situación del cambio. Hoy las operaciones de cambio se efectúan por 20 o 30 personas que corren de banco en banco ofreciendo los giros, y los banqueros pagan más o menos, según su necesidad momentánea.

Que una huelga se declara en Barcelona, el cambio sube. Que una operación cualquiera se hace entre Francia y Norte América, el cambio se altera.

Que en un momento dado la importación es superior a la exportación y la oferta de letras sobre el extranjero ha disminuido, sube o baja el cambio. Todos estos factores circunstanciales podrían solucionarse con el "clearing" de cambios internacionales.

He visto ayer en "La Razón" que los norteamericanos proponen un depósito de oro internacional. Creo que el cambio puede concentrarse, sin impedir a los comerciantes que tengan su banquero aquí y en Europa. Se evitarían así las oscilaciones inmotivadas del cambio, se impediría la especulación, tan fuerte hoy, se compensarían mejor los pagos internacionales y sería más fácil la financiación de los saldos anuales.

Y, como dije antes, concurriría también a la estabilización del cambio, la aceptación legal del valor real de las monedas extranjeras, hoy depreciadas por falta de garantía metálica; y así el franco dejaría de ser una moneda de veinte centavos oro y lo sería de diez; el marco, de 4 o 5.

De cualquier modo: si estos préstamos no solucionan nada definitivamente, con ellos conseguiremos siquiera moderar los males actuales.

Las garantías del préstamo—

Resueltas las dos primeras cuestiones en el sentido de que la República está en condiciones de financiar el préstamo, y de que conviene y debemos realizarlo, pasaré a la tercera que quería considerar. ¿Ha de acordarse el préstamo con o sin garantías especiales?

¿Debemos seguir el pensamiento del proyecto del poder ejecutivo, o debemos aceptar el proyecto de la mayoría que exige la solidaridad de las tres naciones o el de la minoría que exige cauciones reales?

Me parece que no debemos aceptar la solución propuesta por la mayoría de la comisión. Si Francia, Inglaterra e Italia se presentan ... una pidiendo para sí una ... terminada, no es posible ... por la sola circunstancia de ... nen a solicitarla en el ... estemos autorizados e ... una nación se haga respons... préstamo que hacemos a la ... sólo hecho de presentar ... ción a las naciones peticion... ría colocarlas en una ... que no me parece que ... condiciones ni habilitado... cerlo.

Esas naciones no se han ... do respondiendo una de ... que la cámara no pueda ... exigencia.

La comisión en minoría ... orientación y dice: Bajo ... tos puede mirarse este ... el punto de vista sentimen... lo el punto de vista comer...

Yo sinceramente, creo que ... ha presentado el asunto ... rácter puramente sentimen... de luego, el poder ejecutivo ... presentado con otro carácter ... más inteligente y levantado, ... cumplimiento de un deber ... ración y de solidaridad ... la sociedad de las naciones ... cumplimiento de un deber, ... sentimentalismo.

Pero yo quiero también ... detrás del mostrador como ... sión en minoría para tratar ... gocio. Yo almacenero tengo ... pósitos llenos de mercaderías ... me están pudriendo y viene ... sona a comprar. Según el criterio ... la minoría de la comisión ... cirle, pague o deje el reloj ... da. Pero es que el cliente ... nía a golpear mis puertas ... te de toda la vida. Es aquí ... consumo debemos toda la ... y la riqueza de la república ... cemos su responsabilidad ... temos que ha de cumplir ... obligaciones; y además, ... que si no se le acuerda ... pierde la mercadería y ... consumidor, y tendremos ... las puertas e ir a la quiebra ... seguro que ningún comer... la república tendrá tal ...

Hay mil ejemplos ... comerciantes que ... [illegible]

... préstamo? ... miento de carácter ... que cambie el régimen ... nal de esos estados? Yo ... certeza de que si le ... gobierno maximalista de Rusia ... el préstamo, siempre que ... trara en la doctrina comunista ... sas).

Es una deuda de pan. ... vamos a las viudas y a ... nos;—no por nuestras ... países. No es un empréstito ... comprar pólvora ni ... pan, y ningún gobierno de ... en la actualidad dejará de ... Lenin nos pagaría, aunque ... su moneda!... De modo que ... ese temor tenemos.

Alto criterio que debe ... cámara—

Pero llevemos al extremo ... mento: supongamos que ... cataclismo en Europa y ... terra, Francia e Italia nos ... pagamos. En este supuesto, ... pérdida no significará ... lación a los millones que ... mos gastado si hubiéramos ... 50.000 hombres a ... mo parece que quería ... hace dos años? ¿Qué ... 200 millones con relación ... beneficios de orden material ... ral y moral que hemos ... Inglaterra, Francia e Italia ... ces, aun en el caso de ... pagaran, aun en ese caso, ... démoslo; no significa la ... solutamente nada con relación ... beneficios recibidos de ... a quienes en tan gran parte ... nuestra prosperidad y ... lización.

Yo creo que en este ... mos considerarlo desde ... tuación. ¿Quiénes solicitan ... tamo? Nuestros amigos ... vida. Los sabemos en ... cunstancias alimentarias ... ro. ¿Por qué no nos ... cando a la república ... no de honor y dignidad ... na, no damos, pudiendo ... estas naciones lo que ... como lo piden?

No amenguemos ... con restricciones ... condiciones que ... siempre serán molestas ... nos, si no mortificantes ... ciones que se dirigen ...

Yo entiendo que este ... debe inspirar a la cámara ... asunto y acordar el préstamo ... rantía de ninguna especie ... ta la firma de los pueblos ... terra, Francia e Italia ... cumplirán! ¡Respondamos ... do con toda altura y ... dad! ¡A eso responde ... proyecto que nos mandó ... cutivo, y por eso opino ... debe votar la cámara!

Nada más. (Aplausos).

A Vd. le ... SASTRERIA ...
TRAJES sobre medida, corte de gran moda, desde $ 150, hasta ...
Solicite muestras, atendemos pedidos de ...
Corrientes 2164 - U. T. 7...

CASA D'HUI...
CIA GENERAL...
CAFES Y ...
Exijan los ...

WHISKY
BUCHANAN

Provincia de Buenos Aires

LA PLATA

CONCEJO DELIBERANTE

Sesión preparatoria

… de las elecciones — Proclamación de los electos. — Anoche … celebró la anunciada … con el objeto de … las elecciones … el domingo último en esta …

… a ella los siguientes concejales: Bianchi, Johanseton, Borzone, … Armando, Martínez, … y los electos Berro, … Alvarez y Centurión.

… secretario señor Garay declaró … la sesión, nombrándose presidente provisorio al señor Pedro Hardoy …, designándose una comisión de poderes compuesta por los señores Johanseton, Baliño y Borzone a … de que estudiara los antecedentes de la elección y dictaminara … la validez de la misma.

Después de un breve cuarto intermedio la comisión produjo su despacho actuando como miembro informante el concejal Johanseton, aconsejando la validez de los últimos comicios. Manifestó el miembro informante que las dos únicas protestas existentes no tenían mayor importancia … de ninguna manera afectar la validez de las elecciones; agregó después que la entablada por el … Manuel Martínez de matrícula … a quien no se permitió votar en … de la sección 5a. donde debía … en el padrón estaba inscripto el nombre de Ramón Martínez y con igual número de matrícula a causa de un error. Después de breves consideraciones más se le … se aprobó la renuncia del concejal conservador por la sección 7.a, … Juan A. Castedo, proclamándose en su reemplazo, al señor C. … Amico, como éste presentara su renuncia fue entonces proclamado el … de la lista señor Pedro R. …

El señor Baliño propone que este cuerpo se reuna el 2 de enero del año próximo de acuerdo con la ley orgánica municipal y a objeto de elegir la mesa directiva. Rechazada ésta se … la del señor Bianchi en el sentido de que la sesión tenga lugar el 10 del mismo mes a las 10 a. m. En seguida se levanta la sesión.

TIRO FEDERAL DE LA PLATA

La comisión directiva del Tiro Federal de La Plata, ha ultimado los preparativos del gran concurso anual de tiro que dará comienzo mañana, … augurándole un marcado éxito, dado el entusiasmo que reina dentro de los tiradores. Estos inscriptos hasta ahora, entre los que figuran tiradores de la capital y de otros puntos, son numerosos, quienes intervienen sin duda alguna a disputar con bríos los valiosos premios que se acordará a los vencedores, premios éstos que desde hoy, se exhibirán en una de las vidrieras de la sucursal Gath y Chaves en esta ciudad.

MONTEPIO CIVIL

La comisión del Montepío Civil despachó en el día de ayer, los siguientes expedientes:

Jubilaciones: Juan P. Sosa, Arturo … Urtubey, José M. Soria y … de Jourcig.

Pensiones: herederos de José S. …

… de descuentos: herederos … Carlos … [illegible]

… Amalia … M. de Ceppi, Rude… Carbone.

EN LAS RETRETAS

Es unánime la indignación pública por la falta absoluta de vigilancia en los paseos, aprovechándose de esta circunstancia, grupos de jóvenes que … su vestuario, modelo de elegancia y de buen gusto, los inmunes contra las apreciaciones desfavorables que sobre su moralidad pueden hacerse, se entretienen en molestar con procederes incorrectos e indignos a las señoras y señoritas que concurren a las retretas nocturnas.

Son numerosas las quejas llegadas a nuestra mesa de parte de las familias en las que se nos solicitan … seriamente la atención … de lo que está ocurriendo, por … son víctimas de desconsideraciones por parte de estos "jóvenes …". Nosotros hemos comprobado hechos puestos en nuestro conocimiento pues anoche en la plaza hemos visto recrudecer el procedimiento inmoral de los patoteros. Creemos que la policía intervenga con toda energía a fin de reprimir severamente estos hechos que … a la cultura que debe … en los paseos públicos; pero … sorpresa notamos que ella … indiferente a todo, dan… con su actitud negativa a … produjeran numerosos incidentes que fueron ventilados sin la … policial, con el escándalo consiguiente.

… las cosas en este tren es … dentro de poco tiempo notaremos la ausencia completa de las familias en los sitios de recreo, lo que es imputable únicamente a la … que no ha sabido o no ha querido cumplir con su misión de velar por la moralidad y el orden público.

SOCIALES

Casamientos. — En casa de la familia de la novia, y en la mayor intimidad, tendrá lugar hoy la consagración del enlace de la señorita Ma… Wilmes con el señor José … Arbarán, como padrinos de … Larraboli de Torres y el señor … Moreno. En el acto civil suscribirán sus firmas como testigos los señores José Martín y Juan …

—También hoy será bendecido el enlace de la señorita Celina Sommaruga con el doctor Miguel S. Villanueva actuando como padrinos doña María Enriqueta Villanueva de Sauron y el señor Miguel Sommaruga.

—En el domicilio de la familia de la novia será bendecido el enlace de la señorita Elba Huergo Escalada con el señor doctor Benjamín Alvarez.

Hospital de Niños.—El lunes próximo, con motivo de cumplirse el 25 aniversario de la fundación de este hospital se oficiará en la capilla del mismo una misa que será cantada por la señorita Lola Juliánez …

Intimas. — En el domicilio del doctor Vicente Dobarro, festejando el cumpleaños de su hijita Isabel, se llevó a cabo una hermosa reunión social, de la que participaron las siguientes familias:

Señoras: Ventura P. de Chambón, Isabel García, Susana T. de Guillén, y señoritas Erlinda Cáceres, César, Adela E. Pérez, Aída y María Dobarro, Zulema García Méndez, Esther Nassone, Eva Creación y Nilda Dobarro, Rosita Zaldívar, María Luisa Pugol, Ernestina y Celia Campolónico, Esther Benavides Hunter, María de las Mercedes y Sarah García Méndez.

Noches de plaza.—Concurrió anoche a la plaza Rivadavia, la banda de policía. Con este motivo fueron muchas las familias que hemos visto desfilar por la misma. Esta noche concurrirá a la plaza San Martín la banda del cuerpo de bomberos, para cuyo objeto el director ha confeccionado un variado y selecto repertorio.

De Capilla del Señor

Policías atropelladoras

BAJO LA ACCION DEL WINCHESTER

Incalificables atropellos

CAPILLA DEL SEÑOR, diciembre 6 — Anoche mientras varios jóvenes se encontraban pegando carteles políticos, censurando la conducta de las siete personas que firmaron la nota enviada al concejo deliberante, pidiendo la anulación de las mesas de la planta urbana, presentóse el comisario acompañado de un cabo y dando la voz de alto y con vocabulario impropio de un funcionario, como uno de los jóvenes aludidos contestara que estaban en su derecho — pues los manifiestos iban firmados — dió llamada de auxilio acudiendo como diez agentes armados a winchester, los que después de registrar a los ciudadanos los condujeron a la comisaría donde se les tomó el nombre y fueron libertados.

Es de esperar que el gobierno tome las medidas del caso, pues los radicales en esta son perseguidos y les faltan las garantías, peor que en los tiempos del "régimen". Sólo a los radicales se les impide la fijación de manifiestos, pues los demás partidos no son molestados por la policía.

De Juárez

El asesinato de Silverio Casco

[illegible]

JUAREZ, diciembre 6 — Comprobóse que el cadáver de Silverio Ca…co asesinado por elementos oficialistas el 29 de noviembre pasado, se había enterrado.

Por orden del juez del crimen fué exhumado y se le practicó la autopsia.

Presentaba cuatro tiros de revólver, dos de ellos mortales, extrayéndosele proyectiles de diferentes calibres.

Se sindica como autor principal a Francisco Totoro, inspector municipal.

De Tandil

Varias informaciones

TANDIL, diciembre 6.—Verificóse en la iglesia parroquial de esta ciudad el bautismo de los niños F…do Usandizaga e Hipólito Ra…ñas, que fueron apadrinados por S. E. el señor presidente de la nación, quien fué representado en el acto por el señor Luis P. Burg…

—El domingo 14 del corriente la sociedad de los "Hombres de …" realizará su quinta fiesta … en el local de la "Feria franca" … nando con tal motivo mucho entusiasmo entre los componentes de la misma.

—Se ha concertado el compromiso matrimonial de la distinguida educacionista señorita Rosa Mazzini con el señor Ezequiel Est… jefe de la oficina de correos y telégrafos de esta ciudad.

—Alcanzó todo un éxito el baile dado por el centro social "Siempre Verde", al que asistieron numerosas familias del barrio de la estación, donde posee su sede social.

—En honor de la virgen María, patrona de esta ciudad, se realizarán solemnes cultos religiosos en la iglesia parroquial el próximo domingo 8 del corriente.

—Estuvo en ésta el …ado a la legislatura provincial …or Juan Garralda.

—La sociedad anónima "La Agrícola Ganadera", realizó … 156 re… [illegible] …mate feria, alcanzando las ventas a la suma de 35.000 $ m/n. La misma sociedad ha realizado durante el mes de noviembre último operaciones por 3.293.6616 $ m/n.

—El día 6 del mes corriente el señor Joaquín Madariaga inaugurará una nueva … en el cuartel 4o. de este partido, a que se denominará "La Magdalena". Con tal motivo se celebrará una importante fiesta campestre para la que han sido invitadas numerosas personas.

De Tres Arroyos

Braceros para la cosecha — El día del orfanatorio

TRES ARROYOS, diciembre 6 — Los trenes procedentes de Buenos Aires empiezan ya a dejar en nuestra estación innumerables peones, que, como todos los años, acuden en tiempo de cosecha.

La mayoría de estos braceros son turcos o españoles; de estos últimos, recién desembarcados, pues visten aún la clásica blusa. Faltan todavía muchos días antes de empezar las tareas intensas de la recolección de la cosecha, debería hacerse lo posible para que esos peones no se fueran asumando en nuestra ciudad.

—El orfanatorio evangélico ha venido a llenar una necesidad en nuestra población. La mejor prueba es que diariamente la comisión administradora del mismo, debe negarse a la acepción de nuevos asilados, y … razón a que el local de la institución no es capaz ya para permitir la instalación de nuevas camas.

Así, pues, la labor que realizó con paciencia y perseverancia ejemplar el pastor Cook, deberá ser completada por el pastor Elder, reuniendo fondos para edificar la otra ala del edificio. Es indudable que la vida del orfanatorio, en pleno funcionamiento, el óptimo resultado obtenido en la educación de los asilados, así como la rozagante salud de que muestran los pequeños, han de haber poderosamente en que se recauden los fondos necesarios para llevar a buen fin la total construcción del edificio.

Como avanzada de esta recolección de fondos el pastor Elder ha dispuesto que el próximo lunes, día 8 se efectúe "Día del Orfanatorio". Comisiones de niños del establecimiento recorrerán la ciudad, juntando monedas, pesos, a cambio de unas margaritas jazmines de tela blanca.

De Dolores

Convocatoria a elecciones—Elección de delegados

DOLORES, diciembre 6. — El intendente municipal ha convocado a elecciones para el 28 de este mes. Hay grandes actividades políticas en todos los bandos.

—La comisión directiva de la Asociación de maestros de la provincia ha elegido delegados a la asamblea que el día 21 del corriente se realizará en La Plata, a los señores J. Tur, Juan B. Selva, Carlos Montes y Juan Manuel Cotta.

—En la escuela normal y en el colegio nacional se prosiguen regularmente los exámenes de alumnos.

—El tiempo variable. Llovió anoche y está nublado.

—Han comenzado a cosecharse los linos. Las últimas heladas han reducido la producción, pero los … [illegible]

[illegible] … diciembre 6 — Se comenta favorablemente la admirable distribución que se ha dado a todos los locales, palcos, canchas de bailes, carpa oficial, etc., etc., del local de las romerías españolas, así como también el buen gusto que ha primado en el adorno y construcción de toda la obra.

Con la experiencia adquirida el año pasado se han subsanado todas las deficiencias y se ha procurado la mayor comodidad para la concurrencia que en tan gran número acude a presenciar los festejos más populares que se efectúan en la república.

—El 10 del corriente se realizará en Ayacucho el enlace de la señorita Ezequiela Chaves Larroquet con el señor Benito Molina.

—En la misma localidad se realizó anteayer la boda de la señorita Amalia Parodi, distinguida educacionista recibida en la Escuela Normal de Dolores, con el señor Angel Pérez, elemento representativo de Ayacucho.

Los desposados se ausentaron por una temporada a Montevideo.

De De La Garma

El Dr. Daniel Priano

DE LA GARMA, diciembre 6 — Cuando se hacía sentir con más intensidad la ausencia de un buen médico en esta localidad, cuando un enfermo debía costearse hasta Tres Arroyos o González Chaves para su cura, corriendo a veces peligro su vida, cuando, en fin, no teníamos donde acudir en procura de remedios para nuestros males, sentimos el vacío que dejaba al ausentarse el Dr. Priano definitivamente de este pueblo y palpamos la necesidad de hacerle volver a ésta donde ya habíase captado muchas simpatías. Con ese objeto un grupo compuesto por caracterizados vecinos de esta zona dirigieron una solicitud al Dr. Priano pidiendo volviera a instalarse entre nosotros.

Siendo una necesidad pública la presencia de un galeno que cumpliera debidamente con la misión médica, el pedido ha tenido éxito y llegó ayer procedente de la Capital Federal, el Dr. Daniel Priano a instalarse definitivamente en ésta.

Saludamos a su llegada al doctor y le deseamos buena suerte en el desarrollo de su profesión.

De Marcos Paz

Enlace

MARCOS PAZ, diciembre 6. —El 11 del corriente será bendecida la unión matrimonial de la señorita Alida Puntiggia con el señor Heriberto Andino Albornoz.

Actuarán como padrinos la señorita Fermina Puntiggia, hermana de la novia y el señor Pedro Román Andino padre del novio.

En el acto civil serán testigos por parte de la novia el señor Pedro Puntilla y Luciano Balbuena y por la del novio, señor Moisés D. Andino y doctor Aurelio F. Amoedo.

La ceremonia religiosa tendrá lugar en el templo local.

De San Gayetano

Varias informaciones

SAN CAYETANO, diciembre 6 — Se encontraban varias personas en un restaurant, y entre ellas el sujeto Milanés Tranquilo, éste como de costumbre estaba bastante ebrio y le atacó la manía de insultar y desafiar a cuantos allí habían.

Alguien se cansó de la insolencia y se armó un alboroto en el que Tranquilo salió con heridas en la cabeza y el … llegado de leña … sin que se … procedencia.

—Para … en breve se concertó el enlace de la señorita Amalia Cabrera con el joven Américo Magnasco.

—Varios jóvenes ofrecieron un banquete de despedida de la vida de soltero al joven Agustín Gianello.

—Se encuentra enferma de gravedad la señora de don Pascual Ruso, a la que hicieron una importante operación quirúrgica los doctores Francisco Sarmiento, Cayetano Felisone, de la … y los de J. N. Fernández y … Duhice, venidos expreso.

De Rauch

Un suceso misterioso

RAUCH, diciembre 6. — Motivó un imponente acto de duelo el sepelio de los restos del niño Nemesio Teodoro Herrán verificado hoy, a las 9 de la mañana en la Necrópolis local, y fallecido el 2 del corriente en el establecimiento Ananquel, del señor Jorge E. de Achával, partido de Ayacucho, a donde había ido el citado niño de paseo, llevado por el encargado del establecimiento, señor Pedro Benencia.

El día 2 a las 6.30 de la tarde llegó a casa del señor Nemesio Herrán en esta localidad, un chasque enviado por Benencia, trayendo una carta en la que comunicaba que el niño Herrán se había muerto pegándose un tiro con un revólver propiedad de Benencia, y que él había dejado sobre unas bolsas al efectuar un trabajo en un puesto del establecimiento. Pedía al señor Herrán se trasladara inmediatamente a Ayacucho, pues el cadáver se llevaría allí.

En un auto partieron de ésta a las 7.30 de la noche, los padres del niño Herrán llegando a las 11.45 a la comisaría de Ayacucho, a donde encontraron abandonado en una pieza el cadáver de su hijo.

Al preguntar por el señor Benencia si estaba detenido, contestáronle que no, que había salido con el subcomisario; preguntaron también si había sido secuestrada el arma con la cual se había dado muerte—según manifestación de Benencia—y manifestó la policía que no la tenían, ni supieron dar informe alguno al respecto.

Los padres trataron de traer el cadáver a Rauch a la mayor brevedad, y lo consiguieron hacer a las 9.30 del día 3, llegando a ésta a la 1.15 de la tarde.

Manifiestan que el señor Benencia no fué detenido, ni averiguadas hasta que ellos salieron, las causas y forma en que se ha producido este hecho.

El cadáver del niño Herrán presenta una herida de bala que ha penetrado arriba de la ceja del ojo izquierdo y salido en dirección recta por la nuca, lo que hace prever que es sumamente difícil que el tiro haya sido pegado por él mismo.

El pueblo de Rauch critica acerbamente y protesta por el proceder de la policía de Ayacucho que no ha esclarecido el hecho, y espera que esto se ha de aclarar a la brevedad posible para lo cual se han dado ya los primeros pasos.

De Capitán Sarmiento

Las policías inútiles

CAPITAN SARMIENTO, diciembre 6. — Denuncia el vecino Pedro F. Diale, dueño de la confitería 2 de Abril que en la noche del dos del corriente como a las 10.30 de la noche se produjo un desorden en su casa de comercio, provocado por un individuo del comité "crottista", quien desde temprano andaba merodeando y que en un momento dado desnudó un revólver Colt atentando contra el citado dueño de la casa y algunos de los parroquianos. Agrega el señor Diale que al dar cuenta del hecho en la subcomisaría fué tratado groseramente por el escribiente de policía, señor Fernández Cruz, quien apoyó la actitud del agresor negándose a tomar declaración al denunciante.

Al día siguiente se presentó nuevamente el señor Diale a la subcomisaría, donde fué tratado en igual forma por el oficial encargado … también defendió calurosamente al agresor, produciéndose con … perlos contra el señor Diale … la U. C. R.

El agresor goza de plena libertad y a pesar de haber pasado las 24 horas de ley, no ha sido puesto aún a disposición de las autoridades competentes.

Así procede la policía local.

De Chivilcoy

Las "informaciones" de "La Prensa"

CHIVILCOY, diciembre 6. — … ducen risa cuando no otra cosa las informaciones de "La Prensa" respecto al último acto electoral realizado en ésta. Dice que las elecciones conservadoras triunfaron sobre el radicalismo, sin embargo, que con antelación el órgano del viejo régimen declaró que el conservador que presidía el doctor Grisolía nada tenía que ver con la Unión Popular o sea la que quieren hacer aparecer como conservadora. Fueron a la … adversarios esas fracciones y … la Unión Cívica Radical … ra a cada una por más de 800 … los "La Prensa", las une para que aparezcan triunfantes. ¡Cómo … desenvolver esta madeja! … que del escrutinio resultan … concejales radicales y 2 conservadores. Parece mentira que diarios grandes digan semejantes cosas.

UNIVERSITARIAS

FACULTAD DE CIENCIAS ECONOMICAS

Resultado de exámenes—

Contabilidad: … Sobresalientes: De la Peña Julio A.; distinguido: Zelaya Néstor …; aprobados: López Enrique, Vattone Lorenzo. Hay tres desaprobados.

Sociedades anónimas y seguros: Distinguidos: Echeverría Juan M., Lautaret Joaquín, Alberto Sánchez Rafael, Vispo Germán; aprobados: Sordelli Alberto, Budesich Juan, Niebhur Ernesto. Hay un desaprobado.

Legislación civil. — Sobresaliente: Hansenkamp Germán J.; distinguidos: Costa Eugenio, Puyó Domingo, Galliano Emilio, Harriague Benjamín, … Salomón, Vapniarsky David, … Juan F.; aprobados: Hirsch Luis L. y Ruano Aníbal.

Economía política (primera parte). — Sobresalientes: Vapniarsky David; aprobados: Franca Agustín R., Lomazzi Juan Carlos, Sorrentino Francisco, Schelmberg Isaac. Hay un desaprobado.

Economía política (segunda parte). — Distinguido: Remondino Gabriel; aprobado: Griffi José E.

Transportes y tarifas. — Distinguido: García Morales Antonio.

Matemática financiera (primera parte). — Sobresalientes: Laudó Rodolfo, Milani Aída, Riva Américo, Rivera Daniel, Scheid Emilio, Egozcue Martín, Mox Domingo; distinguidos: Spangilieri Antonio, Bettaro Domingo, Giannattasio Arturo A., Lauda José, Rago Armando, Ruda Pedro, Rola Lorenzo E., Sarno Alejo Antonio, Tesauri Alberto, Pazos Manuel C., Tepatti Antonio; aprobados: Gravocski Guillermo, Etcheverry Ricardo L., Ondia Andrés …, … José P., …rando Domingo, … Martínez … [illegible] … Ferretti José María, Bernard Luis J., Bova Juan, Bonanni Rodolfo, Ribeiro Angel, Castello Jorge, Castro Carlos A., Saracho Juan Teófilo. Hay un desaprobado.

Reunión de mesas examinadoras—

Hoy se reunirán, en esta Facultad, las siguientes mesas examinadoras: a las 5 de la tarde: Tecnología Industrial y Rural; y a las 8.30 de la noche. Fuentes de Riqueza Nacional.

Mañana sábado, se reunirán las siguientes: a las cinco de la tarde: Legislación comercial (primera parte); Economía política (primera parte); estadística; derecho internacional comercial; transportes y tarifas.

Reunión del consejo directivo—

Celebró sesión el consejo directivo de la Facultad de Ciencias Económicas, bajo la presidencia del decano doctor Eleodoro Lobos.

El consejo directivo no aceptó por unanimidad de votos la renuncia presentada por el doctor Enrique Ruiz Guiñazú en su carácter de profesor suplente de economía política (primer curso), resolviéndose invitarlo a dictar en el año próximo un curso libre de economía social.

Se consideró la nota elevada por el ministro de hacienda de la nación, en su carácter de presidente de la alta comisión financiera a reunirse en Washington en la que solicita el concurso de las investigaciones que haya efectuado la Facultad, resolviéndose poner a su disposición los elementos que tiene la Facultad, así como también la conveniencia de que se produzca un cambio de ideas entre los miembros de la comisión argentina o sus secretarios y los profesores que han tenido a su cargo investigaciones en la Facultad.

El consejo directivo aprobó las diversas modificaciones proyectadas por la comisión de presupuesto y cuentas en el proyecto de presupuesto para el año próximo.

FACULTAD DE CIENCIAS EXACTAS, FISICAS Y NATURALES

En los exámenes realizados han sido aprobados los alumnos que a continuación se detallan, en las siguientes asignaturas:

Geometría proyectiva y descriptiva —J. Bianchi, C. A. Figueroa, J. del Mazo, H. Rosenthal, F. Rabino, J. C. Lanteri, B. Scapuzzi, F. Castro, G. Belzoni, L. G. Bonsorio, C. A. Stafforini, A. J. Zunino, A. García, M. Fennen, J. García Selles, M. A. Mantel, E. V. Guerra, M. Stipel, M. J. Lerrumbe, J. Sahores, A. A. Martínez, S. Klot, C. M. Rubido, C. Crespi, F. M. Gilardón, A. Riva, C. M. Ramallo, J. Manzanares, G. A. Peña, C. Santos, A. Babiani, H. F. Stunz, S. B. Zunino, B. Tiscornia Biaus, C. J. M. Bianchi.

Geometría descriptiva aplicada — J. A. T. Zampini, L. Sobrino Aranda, C. M. Martelli, A. B. Comin, R. Kohan, J. L. Arrigoni, G. Irusta Cornet, A. Bernasconi, E. Orlandini, H. S. Aramburu, L. E. Gerli, R. Damiani, R. Garbessi.

Electrotécnica. — J. E. Pujadas, R. O. Thiele, C. J. Santángelo, C. A. Pascual, C. A. Pérez del Cerro.

Puertos y canales — A. Dumas, E. A. Rebaudi, E. E. Baglieto, E. Quinterno, R. Diana, G. Pereles, S. D'Agu'llo, P. Longhini, J. A. Camelrone, A. Lascurain, J. Klinger, E. Goligorsky, E. Caral, A. Vivaldi, J. Rotaecho, P. Padilla y Usabiaga, J. Díaz, I. Rezano, R. Trevisán, V. Simonetti, E. De Girolamo, A. M. L'Sarrague, F. C. Echeverrigaray, F. Godio, N. Alurralde, R. Freire.

Geometría analítica y calc. infinitesimal — E. Montdor, J. Canada, F. Muriel, J. Arrambarri, J. Raterly, E. de la Cárcova, M. E. Savio, A. V. Arauz, F. M. Rivarola, L. A. Delpini, F. Méndez Lynch, E. Padró, A. Guidale, C. R. Copello, A. Lahitte.

Perspectiva y sombras — A. Daurat, C. P. Mary, A. Calmi Garmendia, B. Blanco.

Caminos y ferrocarriles 1er. curso —A. Mai, G. Brunner, A. Bravo, M. Morgantini, A. G. Buldrini, J. A. Ibáñez, M. A. Beordi, D. H. Calli, B. M. Etchegoren, M. Rinsky, G. Riggi O'Dwyer.

Cálculo infinitesimal 1er. curso— P. de Paoli.

Algebra superior y geometría analítica — P. M. Orfila, R. Pauwels, J. Cantarelli, R. Senillosa, D. Brizzio, G. Belzoni, B. González Peña, R. Piombo.

Puentes y techos — R. Diana, A. Parma, G. Pereles, F. de la Fuente, L. Rassetti, S. Fernández Long, L. R. Graziani, E. N. Bustamante, A. Z. Garlan, M. Vargas, A. Terrizzano, M. A. Cadot.

Construcciones 2.o curso — A. Prebisch, A. Martínez, A. Nin Mitchell.

Ferrocarriles 1er. curso — H. S. Bollo, D. C. Laredo, A. Vismara, L. C. Dagnino Pastore, F. P. Camarero, L. Rossenda, J. J. Cavallar, J. C. Rodríguez Laredo, J. Pizarro, V. Candal Maury.

Historia de la arquitectura 2.o curso, V año — R. A. Ruiz, M. Bidart Malbrán, J. M. Acevedo, P. E. Moreno, A. Anfosi, J. B. Cantero, J. Micheletti, J. C. Mantalen, A. Guiñezú.

Historia de la arquitectura IV año —J. F. Lazzati, D. Diyorio, J. Sabaté, L. Costa Suárez, N. Broggini, R. Beceyro, R. Fermepin, J. Martini, A. Vaneli, A. Williams, C. C. Masse, A. Martínez, A. Nin Mitchel.

Teoría de los mecanismos — S. Poncet, L. Sevich, A. Bazi, A. D. Grisetti, C. … [illegible] … A. Klein, … Ferrari, … natti.

Construcciones 2.o curso — J. M. Acevedo, S. A. Nisseggi, A. Bialman, R. Beceyro, I. Depetris, A. Williams, C. M. Massa, A. Vaneri, Z. Vautier.

Topografía — L. G. Bonserio, J. L. Limeses, J. Fernández Madero, R. Cullen Crisol, C. Ramos Correas, P. Scarpati, A. F. Terrones.

Mecánica racional — E. Nastri, R. Garbesi, L. Bruzzone, M. Burghi, E. Devoto, S. Perichón, D. Dessein, C. E. Allemand, J. Sirlin, D. Kohan.

Arquitectura 1er. curso (edificios) —E. P. Corradi, R. H. Gogena, E. Soto Acebal, A. C. Nequecaur, R. A. Luppi, G. Frers, A. G. Velarde, D. R. Donati, I. Romano, E. de la Cárcova, E. Méndez Lynch.

Química inorgánica — F. Montani, T. Cutillo, R. Birabén Losson, E. Malesky, P. A. Berdoy, C. J. Saglio, F. A. Justo, R. Saslawsky, H. D. Guerrero, E. Cahane, E. T. Huergo, D. Piñero Pearson, E. F. Ricci, J. Figueroa, A. Shaw.

Química biológica — P. E. Hiranda, M. J. Warnes, A. Piccioni, M. Sagastume, J. R. Yzurzun, R. Vanossi.

Tecnología del calor — C. de Corleto, R. D. Clement, F. Carou, J. V. Anfrane, E. Vernieres, E. B. Real.

Dibujo técnico y de lavado de planos — L. Faerman, L. Malensky, C. J. Saglio, A. Antolín Salache, A. López Casarego, R. Salovsky, J. Muriel, P. Sgrosso, A. J. Rassetti, B. Enquin, E. Mihura, T. M. Ezcurra, F. García, M. Suárez Anzorena, J. A. Chute, J. Figueroa, J. Molina Pico, E. Castañeda, L. U. Gabutti, R. Bianchi, M. Climent, A. L. Scattini, P. Bernardini, O. H. Calviño, E. E. Dubeau, F. F. Sáenz, E. Belotti, J. C. Adriozola, B. Caffa, L. Boo, F. Brindisi, M. Vicevich, R. V. Stella, E. De Lorenzi, R. Bonaudi, J. Spirandelli, M. Cherniser, J. S. Bronstein, R. Reale, E. Rubillo.

Química analítica: F. S. Tauber, I. L. Gaggero y S. Fiorito.

Química Analítica y operaciones (Bromatología): R. Babuglia, C. T. Rietti, A. Arnaboldi, A. Alvarez Tamayo, C. Pereyra y H. Bellagamba.

Teoría de la elasticidad: M. Juliano, L. Martínez, E. Mai, V. A. Galli, L. M. Gilly, E. Albertolli, E. S. Suero, J. B. Paladino, R. E. Sánchez, P. O. Muschietti, O. Sandberg, H. Cozzi, C. L. Coqueugniot, E. C. Donatti, J. A. Rabuffi, J. Babini y E. Pujals.

Electrotécnica: E. Bottaro, U. M. Astarlóa, M. Pinto, L. Fonseca, A. Barbazán, I. Andrade, A. Zimmermann, E. Nai, D. Craig, V. A. Galli y C. Bertini.

Arquitectura, 2o. curso, 4o. año: A. B. Comin, M. Morgantini, A. P. Galzzi, R. C. Montes, L. C. Dagnino Pastore, F. C. Camarero, L. Rossenda, M. Rinsky, J. Garralda, J. O. Rodríguez Laredo, S. Pelerini, A. Moreno, J. Ardengo, W. Candal Maury, J. D. Ramos, M. Sanguinetti.

Hidráulica: C. Restanio y L. Puig.

Química Analítica 1.er curso: D. Starkneth, R. Taranco, C. M. Meaca, H. A. Galfrascoli, A. L. Lefrancois, P. A. Macchi, N. A. Verruno, D. Levin, A. J. Quinterno, A. Landoni, E. Montanébal Lamas, L. Della Valle, A. V. Arauz y C. Petrarca.

Química Analítica y operaciones, 3.o año: C. Fernández Moiso, E. Bachmann, G. M. Linch, R. Rabinovich, M. Dell'epiane, A. Sorrentino Diana, R. J. Torres, R. González Roura, H. García y V. Vaccaro.

Hidráulica agrícola e hidrología: A. Dumas, E. A. Rebaudi, C. E. Ollvera, E. E. Baglietto, A. de Michell, A. Parma, S. D'Agnillo, P. Langhini, A. Lascorain, J. Klinger, E. Heine, E. Goligorsky, J. A. Noble, P. Padilla, Usabiage, S. E. Trucco, C. Sozzi, R. Trevisan, J. B. Bravo, P. Godio, N. Alurralde, A. Cecchi, R. Bilbao, E. N. Ballester, R. D'Aguiar, P. Mompelat, J. O. Molina Pico.

Trig., Noc. de Analítica: P. Sgrosso, A. Suárez Anzorena, J. A. Bennasar, L. Gabutti, Luis Boo, R. Saslavsky.

Química Analítica y operaciones 4.o año: Z. Michel y R. Vanassi.

Química Analítica y operaciones 5.o año: C. E. Izquierdo y E. Herzovich.

Microbiología: H. Rosso, R. Vanossi, C. Wenzel, H. Pulgari, M. Monigiotti, M. J. Selló y R. Cury.

Arquitectura 5.o año: H. F. Gamboa y E. Recagno.

Zoología: A. Castellanos Cámara y E. Molinari.

Geometría descriptiva (Ing. y Arq.) E. Bel'otti, F. Brindsi, E. De Lorenzi, R. Bonaudi, E. Cecla, P. Canela, A. E. Dodda, A. Horteloup, B. Bellocchio, R. Saslausky, A. J. Rocca, P. Bernardini y J. A. Bennasar.

Mineralogía y Geología: M. Pérez, R. Aramburu, C. Poliedo, E. Bugnard, J. M. Aragón, R. Bravo, J. Mera, R. M. Gaddi, T. C. Bruyn, B. Dahlback, F. Rabino, J. C. Lanteri, A. Maletti, E. J. Moron, R. Pauwells, J. Ragis, J. Arrigoni, G. Irasta Cornet, R. Martí, A. Beltran, J. de la Luz Guerrero, A. Masciocci, G. Cúneo, R. Rosaner, R. H. Gigena, A. Córdoba, R. J. Perazzo, N. Mantel, T. A. Baró, J. A. Sosa, E. Soto Acebal, E. Saint, R. Bignard, R. C. Taglioretti, A. F. López, J. Mir, R. A. Senza, V. Dondero, J. A. Duprat, V. Cremaschi, G. Frera, M. Rubinstein, A. Flora, A. J. Velarde, J. R. Cabral, E. Carrillo, A. Pariente, J. Figueroa, L. Pereyra Iraola, A. M. Robles, R. Scasarzi, M. Guerrero, H. Gardi… [illegible]

Reunión de mesas examinadoras—

Hoy se reunirán en esta Facultad de Ciencias Económicas, las siguientes mesas examinadoras: a la 5 de la tarde Legislación Comercial (primera parte), Escuela Política (primera parte), Estadística, legislación consular, derecho internacional comercial, transportes y tarifas; a las 6 p. m.: tecnología industrial y rural.

Resultado de exámenes—

Matemática financiera (segunda parte): Sobresalientes: Hariague Benjamín, Prebisch Raul, Rodríguez Berdier Eduardo, Ruano Aníbal, Catuogno Juan; Distinguidos: Romano Germán J., Sorrentino Francisco M., Puyó Domingo, Costa Ermindio, Hirsch Luis L., Haurat Julián, Schiaffini Roque, Schelmberg Isaac, Vapniarsky David; Aprobados: Antola Bartolomé, Apraiz Ricardo, Farabelli Carlos M., Boon Ernesto L., Buscaglia Pablo C., Quadrelli Alfredo, San Emeterio Sinforiano. Hay un desaprobado.

FACULTAD DE CIENCIAS EXACTAS FISICAS Y NATURALES

Han sido aprobados los alumnos que a continuación se detallan en las siguientes asignaturas:

Topografía: J. L. Regis, R. Martí, A. Beltrán, J. de la Luz Guerrero, A. Molina, F. H. Digiorgi, D. T. Martínez.

Geometría proyectada y descriptiva: F. A. Tauber, Y. L. Gaggero, M. G. Besio, A. Agusti, F. Schubert, G. Castro, A. Scurzi, D. R. Doanati.

Caminos ordinarios: J. Vela Huergo, R. Olivera, J. Louhan, E. Rodríguez Bernal, A. H. Bernasconi.

Ferrocarriles: S. Pelerini.

Geom. Anal. y Calc. Infinitesimal: A. A. Barvio, D. Levin, A. J. Quintero, P. Sajaro, E. E. Sisto, A. Tobar, R. Taglioretti, A. Gallo, R Reto, L Cárdenas

Geometría descriptiva aplicada: E. Tabanera, N. A. Rebora, R. Premoli, C. Ramos Correos.

Puertos y canales: A. Cecchini, N. Alsina, E. H. Ballester, E. Aebi, J. A. Rabuffi, J. A. Carmiglia, E. Romero Castilio.

Teoría de los mecanismos: I. Andrade, L. R. Pellizzari, P. Stramandinoli,

Caminos y ferrocarriles 1.o curso: R. Bes, D. Bianchi, E. E. …, …fen, V. Citarella, J. Gitlin, J. …pelli, M. Galizzi, H. N. Junor.

Botánica: A. J. Herera, C. …kethier, T. A. Baró, R. Bignardi, A. Duprat, A. Flora, E. F. Ware…, L. A. Bontempi, J. A. Poniso…, Grafigna, E. Molinari, A. Castellanos Cámara, A. Vignati, R. J. Torre…, L. Angé.

Calc. Infin. e Introduc. a la …nica: L. Sobrino Aranda, M. …, J. Simonetti, H. Longo, A. P. …rones, J. J. Darquier, R. Ro…, E. Orlandini, H. S. Aramburu, R. Bugnard, R. Bravo, J. Mira, J. Regis, A. Beltran, A. Molina, D. Martínez, O. Cantaluppi, A. Barraconi, N. Nuninovich, R. O. Iraola…do, T. S. Allende, R. N. Gaddi, Charola, V. Laurent, J. Schab…, L. V. Barrera, L. Perazzo, E. C…rrillo, A. S. Frehner, J. Dormal, P. Chiabera, E. Masalerro, F. …enza.

Práctica de laboratorio: L. A…, R. Bignard, A. Ruspini, R. Bir… Losson, R. A. Sonra.

Química Analítica y tecnológica: Bava, E. Eggli, J. F. …, L. Aztia, J. L. Limeses, Aulicino…dillo, M. J. Larumbe.

Dibujo lineal: M. Pettermann, P. A. Modern, C. Eirlz, P. H. O…lardón, A. Riva, C. A. de Alzaga, E. Eirliz, C. M. Ramallo, J. L. …, Ariño, A. Nicola, J. Manzanares, Recalt, F. A. Justo, J. S. Gandolfo, C. Masramón, C. Santos, D. Corbnel, J. Bourges, A. Balbiani, R. …, Dusboq, R. L. Burzaco, S. B. Zunino, C. Fussino, F. E. Vanasco, S. T. Ojeda, E. T. Huergo, L. …, Correa Urquiza, P. Bagnano, Longobardi, A. C. Morgantini, …doba, C. J. M. Biancvi…, …pez, E. F. Duchosois, …malcarreggi, R. … [illegible] … rostiaga, A. A. …

Modelado 2.o año: R. …, F. Bollini, G. N. Fernández, … Hary, A. Calmimondia, R. González, C. Dumas, M. Gorostiaga.

Dibujo de figura: A. Falomir, R. Daurat, A. Bollini, G. N. Fernández, C. P. Hary, A. Calmi Garmendia, R. González, R. F. J. Orlandi, C. Dumas, J. Mille Giménez, M. Gorostiaga, M. Blanco, J. Milillo, J. Igon, E. Fontecha, E. Padró, A. L. Pazós, A. E. Honoré, E. Quincke, A. Guidali, R. Gurutchet, A. Lahitte, C. R. Copello, A. Bielman, R. Beceyró, I. Depetris, C. C. Masa, A. Vaneri, E. Vautier, R. Fermepin, C. M. Barabino, J. Martini, A. Prebisch, A. Martínez, A. Nin Mitchel.

Dibujo natural 1.o año: A. Castellanos Cámara, A. Vignali.

Dibujo natural y acuarelado 2.o año: E. Molinari.

Máquinas. E. Quinterno.

NECOCHEA HOTEL (Necochea, S.)

Teniendo lugar el 14 del actual la inauguración de la temporada veraniega, de este grandioso y confortable hotel, me es grato recordar a la clientela que durante muchos años nos favorece hacer sus pedidos lo antes posible, por ser mucha la demanda de habitaciones y departamentos para la nueva estación. … se han introducido nuevas e importantes reformas en … las dependencias del NECOCHEA HOTEL. … construido próximo a la gran playa de Necochea, cuenta con … salones para recreo de los bañistas, cancha de tennis … y demás comodidades. … en Bs. Aires, Florida 389. — HONORIO MARINE.

Imprenta, Litografía y Linotipia
— DE —
Alberto L. Cavenago
Especialidad en Catálogos, Planos de remates, … comerciales, Tesis, etc. etc.
… 833 — U. T. 506 Avenida — Buenos Aires

LA INMOBILIARIA
Primera Compañía Argentina de Seguros Generales
Capital y Reservas $ c/l. 14.237.948.34
VIDA
INCENDIOS
ACCIDENTES DEL TRABAJO
GRANIZO
CRISTALES
MARITIMOS
DIRECCION GENERAL
SAN MARTIN 235/253

El 15 de Diciembre
Los precios de "El Tesoro de la Juventud" serán aumentados definitivamente.
W. M. Jackson
EDITOR
Bartolomé Mitre 439 — Buenos Aires

CRONICA SOCIAL

[illegible] toda actividad la [illegible] organización [illegible] cuya primera reunión [illegible] el próximo lunes y que [illegible] este año un [illegible] excepcional [illegible] de familias que [illegible] a concurrir a él, como [illegible] que se han hecho [illegible] de la comisión [illegible] encargadas de la [illegible] reservados, hay [illegible] en esa tarea y los pocos [illegible] quedan sin retirar [illegible] hasta mañana [illegible] 4 p. m. Pasada esa hora, [illegible] otros pedidos que [illegible]

[illegible] hemos anunciado, la primera [illegible] será inaugurada con [illegible] en el pabellón de los [illegible] el cual han retenido [illegible] otras, las siguientes [illegible] Dorrego de Unzué, [illegible] Bosch de Harilaos, Elisa [illegible] Bosch, Adelia Harilaos de [illegible] Josefina Unzué de Cobo y [illegible] Quintana de Santamarina. [illegible] personas que deseen retener [illegible] deben pasar a retirar sus [illegible] hoy sábado de 3 a 6 p. m. [illegible] de la sociedad, Reconquista [illegible]

[illegible] esta noche se esperaba hacer [illegible] de la instalación de luz [illegible] sin duda alguna, esplendor [illegible] los trabajos que hemos visto.

[illegible] la reunión correspondiente a [illegible] que se efectuará mañana [illegible] 14, la Sociedad de Beneficencia [illegible] recibido las donaciones siguientes para premios: Una monturita [illegible] para niño de la casa Pe[illegible] Mataldi y dos cochecitos para niños, el uno de la casa de Francisco Merlo y Cía. y otro de las de los señores Aspiazu [illegible] y Cía.

* * *

[illegible] de la inseguridad del tiempo ha sido aplazado el dîner concert [illegible] de realizarse esta noche en [illegible] Hotel a beneficio del hospital [illegible] dicha localidad.

* * *

[illegible] fué sometido a una intervención quirúrgica el señor Eduardo [illegible] Pacheco, quien como dijimos en nuestra crónica anterior fué víctima de un accidente de automóvil.

Su estado, después de la operación, es satisfactorio.

Por la casa del distinguido enfermo han desfilado sus numerosas relaciones.

* * *

Pasado mañana se celebrará en el colegio de la Santa Unión la fiesta de la Inmaculada.

A las 8.30 a. m., después de la misa de comunión, monseñor de Andrea impondrá la medalla a las nuevas congregantes, señoritas Amalia Achával, W. Haydée Viñas, Rosa [illegible] Lynch, Celina y Susana Marcó del Pont, Sofía y Ercilia Pérez [illegible], M. Elena Bosch Rocha, Amalia Aranaza, Juana María Bunge, [illegible] y Enriqueta Basavilbaso, [illegible] Bosch, Sara Risand, M. [illegible], M. Esther Esquivel, [illegible] J. Olivari, M. Angélica Perazzo, [illegible] Rodríguez, Carmen y M. [illegible] Pinsón.

Ingresarán como aspirantas las siguientes señoritas:

Eloísa Allende, Julia Esther Mello, María Josefina Haggio, Susana [illegible] Alvear, Cora Christophersen, M. Rodríguez Alcorta, M. Esther [illegible], Ercilia Erana, M. Julia Allende [illegible], M. Teresa Alvarez [illegible], Cora Pesset, Clodomira Gabelich, M. Isabel Dowdell, Elena del Prado, Elvira [illegible] Latorre, Angelina Mavroff, M. Rosa Murature, Anita y Eloísa Ortiz, Clara O'Farrell, M. Isabel Paeman, Julia Rita Roca.

La recitación del rosario y la procesión en las galerías del establecimiento tendrán lugar a las 4 p. m.

Terminará la ceremonia con una solemne bendición con el Santísimo Sacramento. El coro estará a cargo de un grupo de Hijas de María.

* * *

El plan de conferencias de la Cruz Roja Argentina anunciadas como propaganda, higiene y primeros auxilios, continúa desarrollándose con el mayor éxito.

El día 10 de diciembre tendrá lugar otra conferencia en la parroquia de Santa Julia con un interés muy grande por su variado programa. La disertación estará a cargo del doctor Teodoro Tonina, médico interno del Hospital de niños de la Sociedad de Beneficencia y tendrá lugar en el cine Primera Junta.

Habrá números de piano por el señor Héctor Ruiz Díaz; de guitarra, por el señor Carmelo Rizutti; monólogo, por el señor Conrado Casavalle; tonadillas, por la coupletista argentina La Chonita y además prestará su concurso el dúo argentino Teófilo y Mario Lespes, quienes serán acompañados por el guitarrista, señor Martínez.

Se exhibirá la película "Esto pícaro mundo".

Los palcos costarán 5 pesos y las plateas 1.

* * *

Como lo habíamos anunciado, hoy se realizará en casa de las señoritas Hortensia y Corina Berdier la audición de piano en la que tomarán parte las alumnas de Mme. Weingand.

El programa a desarrollarse es el siguiente:

"Chant du Gardien", de Grieg, ejecutado por la señorita Susana Schóo; "Danza española", de Granados, por la señorita Mercedes Blaquier; "Polonesa", de Chopin, por la Srta. Ester Cantilo Achával; "Chant polonais", de Chopin, por la señorita Rosa Blaquier Urquiza; "Intermezzo", de Schumann, por la señorita Valeria Cárdenas Guerrero; "Ballade", de Brahms, por la señorita Josefina Cantilo Achával; "concierto en sol menor", de Mendelsshonn, por la señorita Cora Escalada Frágueiro; "Carnaval de Viena", de Schumann, por la señorita Susana Quirno; "Polonesa op. 22", de Chopin; por la señorita Mercedes Ocampo Paz; andante con variaciones, de Schumann, (2 pianos) por la señorita Angélica Ocampo y la señora Wiengand.

* * *

Motivo [illegible] Julieta Meyans a un núcleo de amigos en honor del señor José Luis Cantilo y señora Josefina Achával.

Rodearán la mesa las personas siguientes:

Ministro de obras públicas doctor Pablo Torello y señora Etelvina González Chaves, ministro de hacienda doctor Domingo Salaberry y señora María Magdalena Durañona, senador nacional doctor Fernando Saguier y señora María Correa Morales, ministro argentino en Londres ingeniero Federico Alvarez de Toledo y señora Delia Gowland Battilana, señora Marcelina Irigoyen de Rodríguez, doctor Angel Gallardo y señora Dalmira Cantilo, ministro de agricultura señor Alfredo Demarchi y señora Clara Leloir, ministro de guerra doctor Julio Moreno y señora María Ignacia Hueyo.

* * *

La señora Josefina Achával de Cantilo recibirá esta tarde a sus relaciones.

* * *

Ocasionará una reunión muy agradable la comida que el señor Rodolfo Pirovano y señora María Rosa Lezica Alvear, ofrecerán hoy a un núcleo de amistades en honor de los marqueses de Jancourt.

* * *

Con el éxito previsto se realizó anoche en el teatro Coliseo la anunciada fiesta que organizó la comisión presidida por la señorita Enriqueta del Solar Dorrego, a beneficio de la Liga de Protección a las Jóvenes.

La sala del Coliseo fué con este motivo el punto de reunión de una numerosa y elegante concurrencia entre la que vimos a las señoras:

Magdalena Murga de Peña, Carmen Romero de Ocampo, Agustina Constanzó de Malaver, María Unzué de Blaquier, Segunda Roca de Demarchi, Josefina Ayerza de Segura, Juana Rita Vilate de Oromí, Manuela Paz de Ortega Belgrano, Carmen Irigoyen de Velar, Julia Arocena de Miguens, Manuela Vélez Sarsfield de Paz, María Suchard de Rodríguez, Carmen Olíden de Zuberbühler, Raquel Hueyo de Blaye, Carmen Cañás de Romero, Mercedes Zapiola de Ortiz Basualdo, Margarita Moujan de Fednández, María Rosa Murature de Murature, María Urquiza de Blaquier, Sofía Pérez de Hadero, Lía Lanusse de Pividal, María Roca de Demarchi, Sara Saavedra de Pradere, Mercedes Unzué de Quintana, Guillermina Bunge de Moreno, Adela Unzué de Leloir, marquesa de Jancourt, Inés Dorrego de Unzué, Mercedes Peña Unzué de Paunero, Mercedes Quintana de Santamarina, Ana Elena Chaves de Grondona, Adela Green de Casal, Florencia Crespo de White, Adela Sáenz Valiente de Grondona, Josefina Zuberbühler de García Fernández, Adela Bengolea de Balcarce, Lucrecia Salas de Peña, Magdalena Cantilo de Bullrich, Zulema Zuberbühler de Paz, Josefina Roca de Castells, María Rosa Lezica de Pirovano, Adela Harilaos de Olmos, Elisa Alvear de Bosch, Sara Usher de Shaw, Lucila Zapiola de Llambí, Amalia Stegmann de Woodgate, Aurora Lynch de Frers, Mercedes Elortondo de Alvear, Adela Ocampo de Heimendhal, Josefina Unzué de Cobo.

Señoritas: María Elvira y Carmen Marcó del Pont, Elsa y Gisell Shaw, Matilde Calvo, María Elena White, María Luisa y Carmen Gondra del Campo, Clotilde Fernández Moujón, Carmen Zuberbühler, Zelmira Bollini Roca, Sara Juárez Pombo, María [illegible] Barrera Moreno, Josefina Can[illegible] Mercedes Bosch, Mercedes Paravicini, Manuela [illegible], Leonora Pividal, Alina Paunero, Clara Roca, María Teresa [illegible], Sofía Sara, Ma[illegible]dero, Carmen [illegible] Irigoyen, Susana y Lola Larguía, Magdalena Ocampo, Dolores [illegible], Adela Lynch Grondona, Carolina Woodgate, Sara Lynch [illegible], Elvira Castro Solar [illegible], Elena [illegible], Enriqueta del Solar Dorrego, [illegible] Agustina Marcó Roca, [illegible] Celman, María Luisa [illegible], Sara Madero Unzué, Dolores [illegible] Cobo, Mercedes Alvear, [illegible] Zuberbühler, Clotilde Blaye, [illegible] Bosch Blaye, María Teresa Santamarina, Mercedes Doso, Adela Peña, María Esther, María Luisa y [illegible], Lola Marcó del Pont, María Teresa Gerosa Cazón, Susana [illegible], Mercedes Ortiz Basualdo, [illegible] del Campillo, Magdalena García [illegible], Luisa Cantilo, Carolina [illegible], Beatriz Gallardo, Clara [illegible], [illegible] Harilaos, Elisa y [illegible] Alvear, Susana Blaquier, [illegible] Ovejero, Celia Susana y Adela Chaves Gowland.

* * *

En la asamblea de las socias de la Pía Unión de la Purísima que se realizó ayer para renovar sus autoridades resultaron electas las siguientes señoras:

Presidenta, Mercedes Elortondo de Alvear; vicepresidenta 1.a, Carolina Lagos de Pellegrini; vicepresidenta 2.a, Elvira de la Maestra de Láinez; camarera de la Virgen, Adelia María Harilaos de Olmos; tesorera, Enriqueta Salas de Anchorena; prosecretaria, Silvina Lynch de Estrada; secretaria, Remedios Acosta; prosecretaria, Lola Marcó del Pont; colectoras, Elisa Agote, Ana Georgina Ocampos, Carmen Hunter y Julia Mackinlay Zapiola; vocales, Mercedes Castellanos de Anchorena, Sara Unzué de Madero, María Unzué de Alvear, Emilia Nöel de Ramos Otero, Teodolina Alvear de [illegible], Concepción Unzué de Casares, [illegible] Elortondo de García Fernández, Carolina Tomkinson de Ugarte, Ernestina Llavallol de Acosta, Susana Cano de Hunter, Juana Iribarren de Leguina, Elisa Alvear de Bosch, Leonor Uriburu de Anchorena, Mercedes Zapiola de Ortiz Basualdo, María Santamarina de Avellaneda, Sara Estrada de Villate, Dámasa Zelaya de Saavedra, Dalmira Cantilo de Gallardo, Elisa Dorrego de del Solar, Dolores Anchorena de Elortondo, Pastora Molina de Marcó del Pont, Adela Peña de Udaondo, Josefa Alvear de Errázuriz, María L. de Bulloch, Celina Cantilo de Ruiz Guiñazú, Teodolina Lezica de Uriburu, Lola Barrenechea de Larguía, Josefina Unzué de Cobo, Leonor Cabral de Virol.

En la basílica de San Francisco, tendrá lugar mañana la toma de posesión de [illegible] pronunciando en ese acto, el R. P. Leonardo Ayala, el discurso de práctica.

Durante la ceremonia, la señora Enriqueta B. de Oteizin, cantará trozos de música sagrada.

Presidida por el nuncio apostólico monseñor Vassallo de Torregrossa, la comisión de la Pía Unión de la Purísima, realizará el lunes próximo, la procesión de la Virgen, saliendo de la basílica de San Francisco, a las 6 p. m.

Además de los atractivos sociales, las aguas termales representan para muchos el restablecimiento de la salud quebrantada por las fatigas de la vida social o del agitado torbellino de los negocios, de manera que las Termas de Cacheuta atraen siempre una parte de nuestro movimiento social. Entre las últimas llegadas notamos a las familias de: Luis A. Maraviglia, doctor Rodolfo Fillol, Leonor C. de [illegible], Pablo A. Pizzurno, [illegible] J. W. Allard.

* * *

Mañana tendrá lugar en el cementerio del Oeste, a las 10 a. m. un acto de homenaje a la memoria del doctor Enrique Diana con motivo de ser el primer aniversario de su fallecimiento.

En el sepulcro que guarda sus restos se colocará una placa conmemorativa, exteriorizándose en la triste ceremonia el afecto y la estimación que supo conquistar en vida el distinguido profesional.

* * *

Con motivo de su próximo enlace la señorita Angélica Gamboa recibirá hoy a la hora del té a sus amigas que deseen cumplimentarla, lo que ocasionará una recepción de agradables proporciones.

* * *

Hoy será consagrado en casa de la novia, en la mayor intimidad, el enlace de la señorita Laura Corina Galíndez con el señor Juan D. García Pelerán. Serán padrinos la señora Camila Luque de Galíndez, abuela de la novia, y el doctor Ernesto Weigel Muñoz (hijo), tío del novio.

En el matrimonio civil actuarán como testigos, por parte de la novia, el doctor Horacio Dobranich, Manuel Galíndez, y por el novio, Alfredo Hortel Fernández y Moisés García Pelerán.

* * *

Será bendecido esta noche en el templo de San Nicolás de Bari el enlace de la señorita Leonor Saccone con el señor Alberto Devoto.

Fueron testigos del acto civil el señor Alfredo A. Bayardi, por parte de la novia, y el señor Federico Luzio, por la del novio.

Apadrinarán la ceremonia religiosa, el señor Constantino Devoto, padre del novio, y la señora Adelina L. de Saccone, madre de la novia.

El siguiente cortejo acompañará a los novios a su entrada al templo:

Aurelia Rosa Pitré Devoto con Julio César Bergalli, María Ernestina Pitré Devoto con Mario Craviotto, Luisa Devoto de Finocchio con Juan Finocchio, Ida Saccone de Bayardi con Alfredo A. Bayardi, María Devoto de Pitré con Ernesto Pitré, Julia Devoto de Luzio con Federico Luzio, Anita Saccone con Luis Devoto, Emma Devoto con Oscar Saccone, Marta Saccone con Oreste Saccone.

Terminada la ceremonia, la familia de la novia recibirá a sus relaciones.

Los novios partirán para Mar del Plata.

* * *

Con motivo de celebrarse el próximo lunes la festividad de la Inmaculada Concepción de María Santísima, patrona de la Sociedad de San Vicente de Paúl, el consejo particular de dicha sociedad ha preparado un hermoso programa para festejar dignamente tan grata fecha.

Por la mañana de ese día, las conferencias vicentinas de esta capital se congregarán en sus respectivas iglesias, con el objeto de asistir a la misa en la que recibirán la sagrada comunión. Durante la ceremonia religiosa se entonarán cánticos sagrados acompañados con órgano.

Terminada la misa, los vicentinos se reunirán en sus locales respectivos para celebrar su reunión privada en honor de la Inmaculada Concepción de María.

A estos actos han sido especialmente invitados los pobres socorridos por las conferencias vicentinas, con el objeto de que unidos participen de la festividad.

Por la tarde, a las 4, todos los vicentinos de la capital se reunirán en el salón de actos del colegio del Salvador, Callao 542, con el fin de realizar la última junta general del corriente año que prescribe el reglamento de la sociedad. El acto será presidido por el Ilmo. señor obispo auxiliar de la arquidiócesis, monseñor doctor Francisco Alberti, y hará uso de la palabra el ingeniero Carlos María Morales sobre un tema de mucha importancia para la vida de la Sociedad Vicentina.

El acto se iniciará con la bendición con el Santísimo Sacramento en la iglesia del Salvador y con las oraciones establecidas en el reglamento para estos actos.

* * *

Con motivo de su viaje a Europa, los amigos del doctor Mario H. Bortagaray le ofrecerán un banquete de despedida el miércoles próximo en el París Hotel.

* * *

En obsequio de las amigas de sus hijas Elena y Dora, el señor Pedro G. Méndez y señora Elena Cabral Hunter ofrecerán mañana una recepción, que motivará una reunión social muy agradable.

* * *

Ha tenido dolorosa repercusión en nuestra sociedad la noticia del fallecimiento del señor Antonio Escalada, distinguido caballero que por sus condiciones de hombre de bien, gozaba de generales simpatías.

La desaparición del señor Escalada afecta a conocidos hogares de la sociedad porteña, a los que el extinto se hallaba vinculado por estrechos lazos de parentesco y amistad.

Sus exequias, se efectuaron esta mañana en el cementerio del Norte, previa misa de cuerpo presente en la iglesia del Pilar. Ambas ceremonias congregaron una concurrencia muy numerosa que evidenció el sentimiento de pesar que ha provocado la desaparición del señor Escalada.

* * *

Esta noche será bendecido en la capilla de Nuestra Señora de las Victorias, el enlace de la señorita Elba Huergo, con el señor Benjamín Alvarez de Toledo, ceremonia que motivará sin duda, una lucida reunión social.

Serán padrinos, la señora Gertrudis C. de Alvarez de Toledo, madre del novio, y el señor Adolfo C. Tonnelier, abuelo de la novia.

Acompañará a los novios, al entrar al templo el siguiente cortejo:

Carolina T. de Tonnelier y Rodolfo J. Tennelier, Berta T. de Huergo y Ernesto Granel, María Luisa A. de T. Buxton y Harold Buxton, Delia T. de Huergo y José María Huergo, Julia A. de T. Vásquez y Ramón Vásquez, Gertrudis A. de T. de Heine y Federico Heine, Alicia Huergo y Ernesto Giralt, Lucila Huergo y Alberto Sossa, Esther Vitta Huergo y Alberto Cané, Mercedes Granel y Elías Meyer Arana, Susana Tonnelier y Carlos H. Buxton.

En el acto civil serán testigos por parte de la novia el ingeniero José María Huergo y el señor Adolfo J. Tonnelier, y por parte del novio el doctor Gabriel Giraldo y el señor Harold Buxton.

* * *

Se realizará hoy el enlace de la señorita Corina Malló con el señor Osvaldo Loudet.

Actuarán como padrinos la señora Camila Tornú de Zamboni y el señor Rafael Malló.

La ceremonia se efectuará en la casa de la novia y en la mayor intimidad.

* * *

Festejando su reciente ascenso, amigos del señor Eduardo [illegible] le ofrecerán el 10 del corriente, una comida que se realizará en el restaurant de la estación del Retiro, ferrocarril Central Argentino.

Firman las invitaciones que circulan, los señores: Félix O. [illegible], Mario Otamendi, coronel [illegible] Pardo, Lorenzo Flores, doctor [illegible] J. Molina, Angel De Rosa, [illegible] Pardo, H. Sánchez Reinafé, [illegible] López, Jorge Oest, Alfonso [illegible] Francisco Mainard, Pompeo [illegible], C. Alfredo Villanueva, [illegible], Juan Berisso, Víctor Santa[illegible], J. M. Domínguez Gaetano, Francisco Fedullo, Francisco Condanza, Domingo Arbelo, Jorge C. Paso.

* * *

Será bendecido hoy en casa de la novia, el enlace de la señorita [illegible] Sommariva con el doctor Miguel [illegible]son y Villanueve, siendo padrinos la señora Enriqueta V. Sanson de [illegible] y el señor Miguel Sommariva.

Del acto civil serán testigos por parte de la novia, los señores [illegible] Sommariva, Jorge Drazo, Julio [illegible]váñez y Raúl Mandía, y por parte del novio, los señores José Manuel Campos, Mario González Olmedo, Rafael O. Baldrich y Juan B. Lardent.

* * *

Las Hijas de María del Sagrado Corazón, cuya comisión preside la señora Concepción U. de Casares, celebrará el 8 del corriente mes, la fiesta de la Inmaculada Concepción.

A las 8 y 30 habrá misa de comunión general seguida de recepción de nuevas Hijas de María.

A las 3 p. m. ocupará la cátedra sagrada, el Iltmo. Sr. Obispo monseñor Alberti, procesión y bendición con el Santísimo Sacramento.

* * *

En el cementerio del Oeste serán exhumados esta tarde los restos del señor José Cervera, distinguido caballero vastamente vinculado en nuestros centros comerciales circunstancia que unida a las caballerescas condiciones que le eran características, hace muy sensible su fallecimiento.

En el acto de sus exequias se evidenciarán los múltiples afectos que había conquistado y el pesar causado por su deceso.

* * *

Los numerosos amigos del señor Francisco Pugnalin, fallecido en Génova el 31 de agosto ppdo., se congregarán mañana en la dársena norte para acompañar sus restos al cementerio del Norte.

Era el extinto un distinguido caballero cuyas altas condiciones morales realzaron su actuación social, granjeándole el aprecio de cuantos tuvieron oportunidad de tratarlo.

En la triste ceremonia de sus exequias se evidenciará el sentimiento de pesar causado por su fallecimiento.

GAUMONT THEATRE - RIVADAVIA 1635

HOY, Sábado 6 — Sensacional estreno ARTCRAFT

LA VENGANZA de JEFERSON

El mejor film de

WILLIAM S. HART

La más bella y emocionante historia del Far West

MARTES 9 en el Cine Moderno - CORRIENTES 980

Sociedad General Cinematográfica

ARTE - TEATROS - CINEMATOGRAFIA

...popular

...que esta noche en el ... elementos líricos que ... maestro ... cantará ... de Verdi. ... el tenor di ... secundarán las so... el barítono ... y el bajo Chiro.

Opereta

... se pondrá en es... noche "Sogno d'un val..." ... que tendrá por ... intérpretes a la Raggini ... y los señores Oseña, Fe... ...oppa.

...en el Argentino

... que esta noche hace ... la compañía argen... ...medias, vodeviles y po... ...frente figura el ac... ...y cuya aseso... ...de D. Alberto Félix.

... se iniciará con ... un acto de ... y a continuación "La ..." vodevil de ... adaptado por ...

... Román parte los ... Suárez, Yacucci, ... actrices Nuvolone, Ortiz ...

La compañía Mendo

... nacional a cuyo fren... la actriz Josefina Men... mañana en escena, en ... vermouth, el juguete cómi... del capitán", origi... Rafael M. Cabrera.

...miento de la Mendo se ... "La enemiga", obra en ... esta actriz pone de relieve ... condiciones de in...

... de lamentar que una actriz ... como lo es la Mendo, ... en un teatrito de ba... lo que es peor, entre un ... artistas mediocres, si se ... a Guerrero y a Gómez ... último de los cuales se pre... a ese público en "El la... de gallinas", de los hermanos ...

... pues, los únicos ele... secundan eficazmente la ... la inteligente actriz.

... adelantadas las gestio... se vienen haciendo para ... Josefina Mendo a la cabeza de ... de artistas que hasta ha... días se hallaba actuando ... de los teatros céntricos, ... temporada en uno de los ... abandonados en breve por ... que se halla aun ocu...

...zarzuela española

... compañía Romo-Viñas ... más exitosas ... [illegible]

... Amparo Romo ... en matinée, "El ..."

...chico nacional

... el cartel con los dos ... últimos que se reparten las ... del público.

... de Escobar "El hom..." ocupa las secciones ... segunda.

... de Vaccarezza "¡Va... al baile!", en prime...

... invariable el cartel ... de Bayón Herrera, Ro... maestro Coll, "Los gran..." se mantiene a tres ... vermouth, primera y úl...

... "Los templos de Ta..." que ha cumplido digna... pasando del cen... representaciones.

BUENOS AIRES
Compañía nacional de sainetes, ... comedias y revistas
... MUIÑO - ALIPPI ::
... las 6: Buenos Aires se ... A las 9: Fábrica de ... La pobre gente, Buenos Aires se divierte
... $ 1 por sección

Buenos Aires—

Mantienen el cartel sin variación la revista de Cibilazo "Histo... ras se divierte", en vermouth y última.

En primera "Fábrica de estrellas" de los hermanos Rada y en segunda "La pobre gente", de Florencio Sánchez.

Boedo—

El programa de esta noche comprende: en primera "Mambrú se fué a la guerra", de Poppe; en segunda "Piel de volcao", de Javier de Viana y en última "El buey viejo", de Dolard y Billo.

Teatro español

San Martín—

Hoy habrá dos funciones: Por la tarde en matinée extraordinaria vuelve a la escena la comedia francesa "Cuando el amor nos aprisiona", versión castellana de García Velloso.

Por la noche y por primera vez en la temporada representarán la comedia de Sardou "Nuestros íntimos".

Ambas funciones finalizan con couplets por Lola Membrives.

Género chico español

Comedia—

Se acentuó ayer el éxito de la zarzuela "Los chicos de la escuela" que ha marcado para el pequeño Narcisín otro acierto interpretativo.

Con ese motivo hoy se representa dos veces: en vermouth y última.

La revista "El caso es pasar el rato" ocupa las secciones especial de las 5 y segunda de la noche. En primera "La mujer artificial".

Victoria—

En vermouth "Enseñanza libre". Por la noche "La gatita blanca", "La corte de Faraón" y "La duquesa del bal Tabarín" (reducida).

Nuevo—

Fué bien recibida la compañía Rosita Rodrigo que hizo su presentación anoche.

Hoy se realizarán cinco secciones. En especial de las 5 "Gallardo y calavera". En vermouth y última "Mi noche alegre". En primera "Las musas del mar" y en segunda "El calendario festivo".

Variedades—

La compañía Gabina de la Muela pone en escena hoy en vermouth "La tirana", de Martínez Sierra y el maestro Leó. Por la noche en sección sencilla "La fiesta de San Antón" y en doble "La canción del náufrago", de Arniches, Fernández Shaw y el maestro Morera.

Noticias breves

"La pícara Dolores" se titula un sainete original de los señores R. López Silva y A. Calvera, que estrenará en breve en el Victoria la compañía Montero-Montoya.

El actor Eliseo Cordido ha sido contratado para la compañía que bajo la dirección de Carlos de ... actuará ... [illegible] ... Quinteros "El derrumbe", una de las primeras producciones teatrales del celebrado autor.

En el Mayo debutará hoy la compañía de varietés entre cuyos números figuran los duetos Arcos-Tubau, Gazela-Cuyanita, Los Undars, Delfino-Ferrarazzo, el ventrílocuo Plaussy y la bailarina Isabel Fortuny.

En el Smart dará hoy su última función la bailarina Pepita Granados. El lunes se presentará la compañía de bailes rusos Tomaroff.

Como lo habíamos previsto, la compañía Pulido que había salido en jira por las provincias acaba de dar término a la empresa que se había propuesto por haberle la suerte sido adversa.

Acaban de ser contratados por la empresa Pace para reforzar el elenco que ha de debutar el 20 de este mes en el teatro Novedades el actor Pulido y señora, al frente de cuya compañía, como se sabe, va el actor Agustín Alemán.

OPERA
Compañía nacional de sainetes, zarzuelas y revistas
:: VITTONE - POMAR ::
Hoy, a las 6: Los grandes cuentistas. A las 9: Los grandes cuentistas. Los templos de Talía. Dos grandes cuentistas.
Platea, $ 1 por sección.

Anunciadas para el lunes la terminación de la corta temporada en Montevideo de la compañía de Elo... Parravicini, que según informes, se despedirá de ese público con la misma obra con que se presentó, que fué, como se recordará, "Fruta picada", la hilarante comedia de Velloso, en la que el genial actor Parravicini ha logrado hacer de su rol una de sus mejores creaciones.

Del interior

La compañía Paniguzzi-Blanco ha debutado anoche en el Olimpo de La Plata con ... éxito.

Esta noche ... "El pe... ... semanal ... "Mar de ..."

La compañía ... De Rosas que se halla ... en el Municipal de Santa Fe, abandonará en breve esa capital para continuar su jira por las provincias.

El mayor éxito que ha acompañado a esta compañía en su jira es el drama de Feliú y Codina "El hombre que pudo ...", de la que se ha ocupado elogiosamente la prensa santafesina.

CINEMATOGRAFIA

Del ring a la pantalla

La vida del pugilista tiene sus alternativas. En ciertas épocas, la fortuna le sonríe, pero si no tiene bastante sindéresis, cuando esa veleidosa le vuelve las espaldas puede sustituirla la pobreza; y para siempre.

...bién ex campeón, James J. Corbett, ha estado filmando una espeluznante serie de episodios para la Universal.

De vez en cuando, el primero visita al segundo haciendo ... para recordar los viejos tiempos.

Jim Corbet y Jim Jeffries, ex pugilistas, hoy héroes de ... cinedrama

Jim Corbett y Jim Jeffries tienen siempre el viento en popa, y su prosperidad parece inagotable. ... [illegible] ... su émulo, también ...

Corbett concluyó ... hombre de medio ... se presenció ... Williams ... [illegible] ... limpio.

Recuerdos de la infancia

POR CECIL B. DE MILLE

Hasta donde mis recuerdos alcanzan, he pasado mi vida haciendo cosas teatrales; o, por lo menos, creyendo que las hacía. Esa peculiaridad no pudo ser más natural, si se considera que tanto mi padre como mi madre fueron gente del drama.

Mi padre escribió muchas obras para la escena, en colaboración con David Belasco; y mis primeras reminiscencias evocan a ambos inclinados sobre un escritorio, a la luz de la lámpara de nuestra biblioteca, en Echo Park, Nueva Jersey.

Me parece que tenía yo ocho años cuando escuchaba sus discursiones sobre obras como "La cónyuge", "El baile de caridad" y "Lord Cholmondeley", escritas por ambos. Nuestra casa, por supuesto, estaba como imbuída del espíritu teatral. La mayor parte de las conversaciones oídas por mí a mis mayores, aun cuando yo estaba con mi padre y mi madre, versaban sobre la escena y los actores. Y tanto mi hermano William C. como yo mismo, experimentamos la influencia del ambiente. De ahí que, naturalmente, nos lanzáramos a producir por nuestra propia cuenta.

Claro está que, de cuando en cuando, nos enfrascábamos en grandes disputas. Recuerdo una tarde que mi padre y Mr. Belasco se hallaban metidos hasta el cogote en una escena fuerte para una de sus obras, mientras mi hermano y yo sosteníamos una gran batalla en el corredor de la biblioteca. La bulla sobrepasó los límites de la tolerancia paterna; y, al fin, mi padre y su colaborador salieron frenéticos al pasillo, exigiendo que se firmara la paz y que se retirasen los ejércitos beligerantes. Así lo hicimos, alicaídos y presurosos, dirigiéndonos a nuestros aposentos, ubicados en el traspatio de la casa. Ahí discurrimos sobre la tiranía paterna, y no fueron pocos los sarcasmos que gastamos por aquello de que el mero garabateo de una escena hubiese sido título para matar en germen la producción técnica de uno de los más grandes dramas de la edad moderna, el que discutíamos al ser reprendidos.

Nuestra compañía productora conocíase por "Bloody Five" (los cinco sangrientos). ¿Por qué? No lo recuerdo bien. Estábamos: mi hermano y yo, Helena Ware — que era entonces una chiquilina con trenzas; — su hermano y su hermana; y un misterioso sexto miembro: Albert Payson Terhune, ahora distinguido periodista. Creo que Mr. Terhune fué agregado al personal primitivo después de la ... [illegible] ...

A mi modo de ver, ... aventuras fílmicas ... que la mayor parte de los muchachos, porque, desde luego, nuestro instinto dramático fué alentado por nuestros padres; y dábamos nuestras representaciones con sincera aprobación suya. Otros chicos amigos míos, que intentaron convertir sus corrales en circos y sus salas en exhibiciones del Far West, tropezaron, según recuerdo, con la firme oposición de sus familias, empeñadas en hacerles dedicar tiempo y energías a algo más sustancioso que la escena; por ejemplo, la carpintería o la teneduría de libros.

En cambio, mis padres confiaban en que llegaríamos a ser dramaturgos o "producers"; y me consta que nos vigilaban constantemente, facilitándonos todo lo posible. Por supuesto, su ayuda era para darnos fe; porque, en lo demás, consideraban que o hacíamos las cosas por nosotros mismos, o no debíamos meternos en camisa de once varas.

Ninguno de ellos intentó nunca, en lo menor, escribir nuestras obras en lugar de nosotros; ni coartar nuestras juveniles ideaciones con sus consejos profesionales. Nuestra aventura nos pertenecía en el más estricto sentido: nosotros inventábamos, escenificábamos y luego interpretábamos según nuestras propias ideas.

Pero, antes de dar más detalles acerca de mi activa labor profesional juvenil, conviene que retroceda a mi infancia, también matizada con aspiraciones teatrales. Recuerdo de muy atrás un drama mundial forjado por mí y en que yo hacía papel de héroe. Lo representaba a solas, en silencio, y tuvo gran influencia sobre mi niñez y en la selección profesional de mi vida. Fuí siempre una especie de niño aislado, que vivía mis sueños, fruto de mi imaginación, en vez de mezclarme en el rudo mundo de los hechos; y esa índole dramática surgía con toda naturalidad de mi temperamento y mis costumbres. Viví mi drama durante varios años y con ello me sentía perfectamente feliz, a despecho de cualesquiera circunstancias. Era un drama sin escenario; sin más teatro que mi imaginación.

A los seis o siete años, éste comenzó a jugar en el mundo exterior; y entonces comencé a escribir y producir las obras. Nuestro teatro era, a veces, el traspatio; otras veces la biblioteca; y, en ocasiones, fuera de casa. Nosotros mismos arreglábamos nuestra escena con cuanto nos venía a mano: cajones, cortinas viejas, maderos encontrados en el sótano...; ¡Qué sé yo! En esa dichosa edad, nuestros bastidores nos parecían tan buenos como los de cualquier teatro de verdad. Con el color de nuestras ficciones, convertíamos una caja de jabones en pico de montaña. ¡Y no había más que decir!

¡Y no poníamos poca perseverancia en el trabajo! Comer y dormir nos estorbaban.

Nos levantábamos casi de alborada; y tenían que ir a buscarnos para comer y dormir. Hacer películas es fuerte cosa; requiere trabajo, iniciativa, concentración; pero creo que nunca trabajé para ningún fotodrama con la fatiga que me costaban nuestros dramas infantiles. Hoy me recreo en mi labor — siento el goce de la creación, que es la mayor de las felicidades humanas. Pero, bien sé que el esfuerzo que le dedico es pobre cosa comparado con la energía que puse para los dramas de mi infancia. Ahora, a las treinticuatro horas de trabajo, estoy cansado y me voy a la cama; entonces, no me cansaba nunca, ni sentía ganas de reposar.

La primera vez que me presenté por dinero fué en Pompton, Nueva York, adonde nos trasladamos por un tiempo. Nuestro teatro fué un hall, sobre un almacén; y reunimos el enorme caudal de seis dólares. El programa era breve, pero impresionante. Para empezar, William y yo presentamos la escena del duelo de "Ruperto de Hentzau"; y el resto de la función se llenó con el canto de "Los dos granaderos", por William, y otras canciones de la época.

La vista del dinero ganado por el simple hecho de representar me decidió enseguida a no tener otra profesión que la de actor dramático ... [illegible] ... ninguna de aspecto ... ser banquero, ... de farmacia. Más ... los seis dólares convirtieron ... inamovible mi vocación.

Así, pues, mi vida, la mi niñez, no fué muy diversa de lo que es ahora. Más afortunado que muchos, no necesité educarme. De niño, representaba en mi traspatio, ante un público de niños convecinos. Ahora, tengo un traspatio más grande; y por espectadores, al mundo entero. En sustancia: lo mismo.

Mis juegos infantiles fueron mi escuela; y creo que nunca me aburriré de "dar representaciones".

—Cecil Blount de Mille, hijo del ya difunto Henry C. de Mille, dramaturgo, y de Beatriz de Mille, representante de autores, nació el 12 de agosto de 1881. A los 18 años escribió su primera obra teatral, en colaboración con su hermano William. Durante varios años, representaron en las tablas. Graduado de actor, Cecil se hizo director gerente de su propio repertorio; y pronto se hizo notar en Nueva York la obra de ese vástago de famoso dramaturgo. Después, se interesó en la producción peliculera; y en diciembre de 1913, pasó a California para emprender su primera cinta, sin poseer ninguna preparación técnica para el fotodrama. Su primera creación Lasky fué un gran éxito; y cada una de las posteriores ha ido superando en méritos.

En los últimos años ha dirigido a estrellas como Mary Pickford y Geraldina Farrar, y entre sus mejores creaciones están: "El coro de las murmuraciones", "Esposas antiguas para hombres nuevos", "Querer no es poder", "Cuando vuelva a ti", "No cambies tu marido", "Para mejor y para peor".

En julio último, estaba terminado "El admirable Crichton".

Madge Kennedy

Pocas actrices pueden ostentar la variedad de dotes que con visible talento ha desarrollado Madge Kennedy, desde hace tiempo enrolada entre las estrellas de la Goldwyn.

Miss Kennedy será siempre recordada como la comedianta que más ha hecho reír a los norteamericanos, en una serie de obras que por ella fueron otros tantos buenos éxitos. Ello no provino de que la joven actriz tuviera ese único don, sino de que los demás por ella poseídos quedaron supeditados a ese, que la tornó famosa.

La primitiva ambición de Madge fué ser pintora, y todavía no la ha olvidado del todo. Muy jovencita se trasladó de su hogar, en California, a Nueva York, donde se adhirió a la Liga de Estudiantes de Arte. Su labor llamó considerablemente la atención, y realizaba rápidos progresos, cuando el hado trocó los rumbos de su carrera.

Había ido a pasar una temporada en Maine con otros condiscípulos. En su misma localidad había un grupo de actores. Para entretenimiento se dieron algunas representaciones, en las cuales participó miss Kennedy. Henry Woodruff la aplaudió un día, y ella le pidió que le diese oportunidad de intentar el teatro. Woodruff se la procuró en "El genio".

Entregada a la nueva carrera, pasó a Cleveland, donde entró en la Colonial Stock Company, dirigida entonces por Robert H. Mc Laughlin, más tarde autor de "La eterna Magdalena".

De esto hace seis años. Dos de ellos fueron para miss Kennedy de preparación en el "depósito", y luego se presentó la oportunidad deseada en "La noche", primera comedia en que le cupo rol importante.

A partir de ahí tuvo el buen éxito asegurado. Los aficionados al teatro la han seguido, durante estos cuatro años, en su surgimiento.

Las obras en que descolló fueron: "La señorita Brown", "Los mellizos" y "Lindo y caluroso".

Sus personificaciones en la Goldwyn han sido asimismo excelentes. Muestra de ellos hemos tenido a menudo en nuestras pantallas.

Venta de caridad

Las disposiciones caritativas de los actores, tanto del teatro hablado cuanto del teatro del silencio, son tradicionales y suelen revelarse en la generosidad con que otorgan sus talentos en beneficio de cualquier valiosa causa y lo prontos que están siempre los miembros de una compañía dramática o de un estudio cinematográfico a hacer bolsillo común en favor de cualquier compañero a quien la suerte no acompaña.

De ello tenemos ejemplo en un episodio reciente de Monroe Salisbury, mientras oficiaba como rematador en una venta de caridad para el Hogar de los Reciennacidos de Lark Ellen, fundado por Ellen Beach Jaw, en los Angeles.

Salisbury acababa de recibir de Inglaterra un hermoso saco de cuero para guiar automóvil, con el que promovió grandes comentarios al presentarse en su jira californiana. El héroe estaba orgulloso de esa prenda.

Salisbury lo llevó a la venta de caridad y recibió innumerables cumplimientos de la sociedad femenina reunida en el Hotel Alexandria.

Iban a rematarse pasteles, bordados y otras labores femeninas. Salisbury manejó elegantemente el martillo durante una hora, y al cabo de ella, por inexplicable motivo, comenzó a decaer el interés de los compradores.

—Le ofrezco 150 dólares por ese saco — exclamó una dama de sociedad, que durante todo el remate había contemplado la preciosa indumentaria.

Salisbury hizo un signo negativo.

—¡200! — insistió ella.

Salisbury se limitó a sonreír.

—¡250! — porfió aun la codiciosa dama.

—Vendido — dijo Salisbury, y quitándose el saco lo puso en manos de la rematadora, quien le retornó con un cheque por $ 250 en el escritorio del tesorero de la sociedad.

El rasgo fué muy bien comentado, y las ventas recobraron vigor.

Olive Tell

Dos, por lo menos, de las más populares actrices del teatro mudo fueron educadas en conventos. Una es Mary Mac Laren; la otra Olive Tell.

Dicha estrella ha sobresalido en diversas producciones de la Universal; como "Al infierno con el káiser", "Vínculos secretos", "La muchacha y el juez". Pero se dice que nunca interpretó tan perfiladamente un carácter femenino como en "The Trap" (La trampa), adaptación de la novela escrita por Richard Harding Davis y Jules Echert Goodman.

Miss Tell es muy aficionada a los deportes, en los cuales ha adquirido notable destreza. También es apasionada por la pesca — rasgo no frecuente en las estrellas de su categoría.

Sin contar que es muy bella, respondiendo así su fisonomía a las exigencias de la pantalla, está realzada por su porte distinguido y por la simpatía que emana de su persona. Tiene el cabello radiosamente rubio; los ojos azules, y un matiz de cutis que comunica su efecto vivaz a la imagen fotoscénica.

Exhibición privada

Mañana domingo, a las 10.30, dará la General Cinematográfica la exhibición privada de una gran película titulada "Como Pedro por su casa" y cuyo protagonista es el popular actor acróbata Douglas Fairbanks.

Esta sesión se realizará en el Gaumont Theatre. Según nuestros informes, trátase de una cinta llena de graciosas incidencias en la que destacan sus cualidades de sano humorismo los elementos del elenco de la Artcraft.

El programa de hoy

Palace Theatre — Corrientes 757 — Hoy tarde y noche: Pathé Journal 605, Carlitos inmigrante, El mozo del bar, Los contrabandistas de piedras, por May Allison; La sombra de la patria, por W. S. Hart; fiesta del patronato de la infancia en Claypole; Oro de desierto, por Zane Greys; La feria en Jijón.

Select — Suipacha 482 — Hoy tarde y noche: Saldo de cuentas, La muerte lenta, tercer episodio de El hombre de hierro, La venganza de Jefferson, por W. Hart, Alquimia de amor, teatro de verano, techo todo abierto.

Empire Theatre — Corrientes y Maipú — Hoy tarde y noche: Juego peligroso, El oro del desierto, Alquimia de amor y éxito de los bailes rusos Jakovleff. Jueves 13 ... a beneficio del secretario de ... señor Angel Mantero.

Gran Splendid Theatre — Santa Fe 1860. El teatro más fresco de Buenos Aires por su sistema de refrigeración sin ventiladores. ... El mozo del bar, Oro del desierto, por Elmo Lincoln; La sombra de la patria, por William S. Hart. ... beneficio.

Splendid Theatre — Santa Fe ... — Hoy tarde y noche: ... kilo, por Charles Murray; La venganza de Jefferson, por William Hart; Gloria la gloriosa, ... Murray, Pathé Journal ... estreno.

Smart Palace — Corrientes número 1283 — Hoy tarde y noche: Alquimia de amor, ...

Mignón Palace — Lavalle ... Hoy tarde y noche: Contra ... diligencia, Una puntada ... Su dulcísimo hogar, Pathé ... La huerfanita.

Select Lavalle — Lavalle 921. Hoy tarde y noche: La boda de ... Dolores, Fascinadora mujer, ... de Polly, La ruleta del destino.

Porteño (Corrientes 890) — Variedades y cine para familias, todos los días estrenos. Especial por secciones.

Esmeralda — Esmeralda ... Programa de cine y variedades ... miliares. — Todos los días ... nos por el biógrafo.

Gaumont Theatre — Rivadavia 1635 — Hoy tarde y noche: La venganza de Jefferson, La ... hijo, Armas femeninas.

Teatro Princesa — Suipacha ... — Cine continuado, de 11 ... 8 a 12. — Hoy tarde y noche: La fuerza de la inocencia, La ... destino. — Entrada 40 y ...

General Belgrano — Cabildo número 2165. — Hoy tarde y noche: El pacto de tres, 10o. episodio, Pathé Journal 603, La suerte de ..., por Gloria Joy; El maquinista ..., Corazón de mujer, El ...

Crystal Palace — Corrientes número 1550 — Hoy tarde y noche: La ruleta del destino, Los ... ciales, Pathé Journal ..., ... cautivo.

The American Palace — Corrientes y Callao — Hoy, tarde y noche: Emancipación, Este pícaro ..., Alma de Oriente.

Cine Presidente Roca — Rivadavia 3753 — Bisagras del infierno, por W. S. Hart, Pathé Journal ..., El terror de las sierras, ..., máscara de la vida, Hacia ..., Gente de mar.

Cine Bolívar — Calle ... — Hoy, tarde y noche: De mal en peor; La oficina de ..., Sí, ... pero no, A fuerza de ..., dos: Su noche de boda.

Eletric Palace — Lavalle ... Hoy: La noble venganza, ... de tres, 1er. ep., Escenas de ..., El látigo del corsario, Los ... dores del desierto, ...

Etoile Palace — Corrientes ... 61 — Hay: Cosas de ... del Oeste, Ojo por ojo, ... mada.

Cine ... [illegible]

... tío 681 — El ... películas, Programa ... trenos diarios.

Cine San Martín — Rivadavia ... — Hoy: Variado programa con estrenos.

Teatro Pueyrredón — Rivadavia número 6870 — Secciones, ... "Ronda", selecto programa de ...

Cine-teatro París — Rivadavia número 8038-42 (V. Sarsfield) — Todos los días, variado programa con estrenos, martes, jueves y sábados.

Soleil Palace — Corrientes ... — Hoy: Variado programa con estrenos.

Petit Cine — Variado programa.

CONFERENCIAS

SOCIEDAD CIENTIFICA ARGENTINA

En el local de esta sociedad, Cevallos 269, el martes 9 del corriente a las 9 p. m., tendrá lugar la conferencia del profesor Félix F. Outes, quien disertará sobre el tema "La expresión artística en las más viejas culturas preincaicas".

Dicha conferencia será ilustrada con 70 proyecciones luminosas.

EN EL DISPENSARIO DE SALUBRIDAD

En el local del dispensario de salubridad, situado en el hospital Rawson, dió anoche su anunciada conferencia el director del dispensario doctor Miguel E. Sciammarella, sobre manera de evitar ciertas enfermedades.

Una crecida concurrencia siguió con evidente interés la disertación del doctor Sciammarella, quien ilustró su conferencia con fotografías de casos observados en su práctica médica.

Información general

ASOCIACION DE FOMENTO "12 DE OCTUBRE"

En la asamblea general efectuada por los socios de esta asociación, últimamente, han sido electas las siguientes personas para formar la C. D. que deberá regir los destinos de la sociedad durante el ejercicio 1919-1920:

Presidente, Juan B. Arroupe; vice, Ponciano Orihuela; secretario general, Lorenzo Astianetti; secretario, Manuel Cristallo; pro, Florentino Pontiroli; tesorero, Manuel Rodríguez; pro, Juan Sugrañes; vocales: Pedro Filipich, Antonio de la Torre, Carlos Rossepini, Juan Sommaruga, Cayetano Mazzucca, Vicente Andreozzi, Luis Bernieri, Alejo Grimaux, Juan Scotti, Manuel García. Suplentes: César Sindes y Enrique Bergán; bibliotecarios, Vicente de Francisco y Enrique Questo; revisores de cuentas: Carlos Butler y Tomás ...cieza.

ASOCIACION PRO-DERECHOS DE LA MUJER

La Asociación pro derechos de la mujer realizará mañana a las ... de la tarde, una conferencia de propaganda en la intersección de las calles Almirante Brown y Pedro de Mendoza, donde harán uso de la palabra varios oradores.

Exportación de carnes

El frigorífico Swift de La Plata ... cargado en el vapor "Nagara" ... el Havre, 3337 cuartos de ... congelados y 13,712 reses ... nero.

MUNICIPALIDAD DE MENDOZA

LLAMADO A CONCURSO DE PROYECTOS Y PLANOS PARA LA CONTRUCCION DEL TEATRO MUNICIPAL

EL ... INTERVENTOR DE LA MUNICIPALIDAD DE LA CAPITAL DECRETA:

Art. 1o. Llámase a concurso por el término de sesenta días ... presentación de un proyecto ... para la construcción ... municipal en el terreno ... ocupa el actual edificio, ... España y Gutiérrez.

... Los proyectos deberán ... la construcción de ... con materiales incombustibles ... contra temblores, proveyendo las instalaciones y ... propias de un teatro ...

... Asígnanse tres premios ... los mejores proyectos: ... premio de tres mil pesos, ... premio de mil ... y tercero de quinientos ...

... constituir el jurado ... examinar los proyectos ... los premios, ... de obras públicas ... Municipalidad, al director ... de la sección arquitectura ... al director ... sanitarias de la Nación y a los ex intendentes señores Ricardo Báez y Juan A. Dufau, bajo la presidencia del intendente municipal.

Art. 5o. Los proyectos deberán presentarse a la Intendencia en sobre cerrado para ser abiertos y examinados en la fecha que oportunamente se indicará, en cuyo acto podrán encontrarse presentes las personas que tomen parte en el concurso y los representantes de la prensa.

Art. 6o. La dirección de obras públicas de la Municipalidad suministrará a los interesados el pliego de bases establecido para este proyecto y los informes que le sean requeridos.

Art. 7o. El gasto que demande la ejecución del presente decreto, se hará de rentas generales con imputación al mismo.

Art. 8o. Publíquese en dos diarios de la localidad y en dos de la Capital Federal; envíese copia de este decreto, pliego de bases y plano del terreno, a los arquitectos de autoridad reconocida y dése al Libro de Decretos.

(Firmado): Estanislao D. Caviola, intendente; Horacio R. Castro, secretario.

11198

CRONICA DEPORTIVA

FOOTBALL

...ntinos v. Uruguayos

...ÑANA EN MONTEVIDEO

...ICION DE LOS EQUIPOS

...tendrá lugar en Montevi... partido internacional de foot... argentinos y uruguayos a ... del Círculo de la Prensa, ... república.

...encuentro ha despertado enor... entusiasmo en ambas orillas del ...

...ionados argentinos han re... con beneplácito la composi... equipo que se trasladará a ...deo. Confían en el entusias... la habilidad de los jugado... designados que, salvo tres excep... son los mismos que vencieron ... uruguayos en el memorable ... por las medallas del ministe... justicia e instrucción pública. ...cuadro argentino es excelente... es inmejorable; no tiene ... débiles. La línea delantera ...a, y con un poco de entusias... rendimiento puede producir ... partido.

...cuadro uruguayo es realmente .... Puede decirse con since... que hoy día en el Uruguay no ... constituirse un equipo supe... al que se medirá mañana contra ... cuadro argentino.

... dirigentes del football uru..., ante las críticas de los aficio... y de la prensa uruguaya, ha... debidamente las condicio... de los buenos jugadores para ... luego el equipo encargado ... que en aquel país ami... football no ha decaído. Tal es ... que las circunstancias han ... a los dirigentes deportivos ... Uruguay, quienes confían en el ... del cuadro.

Los equipos formarán así:

Argentinos: Araya; Gallo y Celli; ...tenghi, Celli y Martínez; Calomi..., Libonatti, Badalini, Martín y ...avín.

Uruguayos: Clavijo; Benincasa y ...glino; Ruatta, Zibecchi y Vanzino; ...z, Scarone, Piendibene, Romano y Campolo.

CAMPEONATO DE INTERMEDIA

Los partidos de mañana

En la cancha del Club de Gimnasia y Esgrima se jugará mañana a las 3 de la tarde la semifinal del campeonato de intermedia entre los equipos representativos de los clubs Del Plata y Banfield.

El encuentro promete alcanzar lucidas proporciones. Intervienen dos formidables conjuntos que han desarrollado una brillantísima campaña en la temporada que llega a su término.

Banfield y Del Plata jugarán mañana y el partido que ambos disputarán promete ser interesantísimo. Es el mejor partido que para el día ha organizado la Asociación Argentina de Football.

En la cancha sita en la calle Pam... 1400 se jugará mañana el partido de intermedia, zona norte, entre Unión Excursionistas y Paler...

El partido resultará interesante y ... [illegible]

... Godoy y Gradiona; ... Banquero y Casamayor; ... Policelli, Felhat, Martín y ...otero.

Villa Real y Sportivo del Norte se medirán mañana en Palermo, por el campeonato de intermedia, zona norte.

El partido congregará a un público numeroso que sigue de cerca la campaña que vienen realizando ambos contendores.

Villa Real presentará el siguiente equipo:

R. Zúñiga; M. Felicetti y N. N.; L. Monti, C. P. Mazutti y E. Monti, A. Beberan, Berro, S. Valente, Ramella y Diaeste.

Treinta minutos jugarán mañana los equipos de intermedia de los clubs Nueva Chicago y Argentinos Juniors.

Cuando fué suspendido este encuentro el "score" señalaba 2 goals para Nueva Chicago y ninguno para su adversario, ventaja que difícilmente logrará disminuir este último.

Partido de beneficencia

HURACAN V. BOCA JUNIORS

En la cancha que posee el primero en la avenida La Plata y Chiclana, se jugará mañana a las 4 de la tarde este partido amistoso a beneficio de la escuela profesional de Parque Patricios.

Ambos cuadros presentarán sus equipos reformados, en virtud de algunos de sus componentes forman parte del equipo internacional que se medirá mañana contra los uruguayos en Montevideo. Sin embargo, las fuerzas que se encontrarán mañana son homogéneas en grado sumo, por lo que el match promete ser muy reñido y abundante en jugadas agradables.

Boca Juniors formará como sigue: A. Galeano; J. Cortella y R. Ortega; A. López, J. Buzzo y C. Mainardi; Z. Canavery, J. Bozzo, A. Garasino, C. Bercolini y A. Sánchez.

ASOCIACION AMATEURS DE FOOTBALL

Los partidos de mañana

INDEPENDIENTE v. RACING

En la cancha que el primero posee en Avellaneda se jugará mañana a las 3.30 de la tarde este encuentro, correspondiente al campeonato de primera división de la Asociación Amateurs de Football.

Se trata de un encuentro interesantísimo que atraerá a los numerosos partidarios de ambas entidades deportivas.

El partido promete asumir lucidas proporciones. Racing continúa siendo el mejor equipo del año que fenece. Su campaña es meritoria y es indudable que mañana se impondrá frente a su fuerte adversario.

Independiente, un conjunto bien homogéneo, produce excelentes partidos cuando se mide con su tradicional adversario. La derrota que sufrió el domingo último no resta méritos a la excelente campaña realizada en el presente campeonato.

Los cuadros formarán de la siguiente manera:

Independiente: P. Isusi; A. Ferro y P. Hucar; M. Fernández, P. M. Peruilh y J. Vanzureira; P. Garré, E. Ragoni, C. Comaschi, G. A. Ronzoni y R. Oral.

Racing: M. Croce; R. Castagnola y A. Reyes; A. Ohaco, F. C. Olazar y R. Pepe; N. Perinetti, A. Zabaleta, A. A. Marcovecchio, J. Hospital y J. N. Perinetti.

SAN ISIDRO v. VELEZ SARSFIELD

En San Isidro, a las 3.30 p. m., se medirán los primeros equipos de los clubs del epígrafe.

Vélez Sársfield es uno de los mejores cuadros que actúa en la nueva asociación. Su campaña es meritoria, aunque en sus últimas actuaciones ha debido luchar con un poco de mala suerte.

San Isidro deberá emplearse a fondo para evitar su derrota, que no causaría sorpresa si se recuerda que Vélez Sársfield ha derrotado a equipos más fuertes que el cuadro de los "santos".

Los equipos formarán de la siguiente manera:

San Isidro: F. Ceresseto; A. Travaglini y A. Reparéz; J. G. Cilley, S. G. Pérez y C. Badaracco; J. D. Obarrio, J. Fernández, R. Pelli, J. Anunziata y J. Casanova.

Vélez Sársfield: A. Caballero; A. Bramesi y J. Forrester; J. Fontana, J. Bofi y M. Fontana; J. Brú, H. Bassadone, M. Martínez, M. Salvarredi y A. Granara.

TIGRE v. RIVER PLATE

En el Tigre, a las 3.30 de la tarde, dará principio este encuentro por el campeonato de primera división.

El cuadro de River Plate, que es superior a su rival, vencerá mañana sin mayores esfuerzos.

Los equipos se constituirán de la manera siguiente:

River Plate: F. Chiuti; A. Chiap... [illegible]

Tigre: G. ...; A. Juam...pérez y C. Vitale; R. Bruzzone, F. Cristóbal y F. Cernich; P. Bolde, R. Suria, M. Querido, M. González y J. V. González.

ESTUDIANTES v. ESTDIANTIL PORTEÑO

En la cancha que posee el primero de los nombrados en Palermo, frente al Tiro Federal Argentino, se jugará este partido por el campeonato de primera división, a las 3.30 p. m.

El cuadro de Estudiantes consiguió el domingo último su primera victoria en la temporada actual frente al equipo de Independiente. ¿Obra de la casualidad? Posiblemente.

Estudiantil Porteño es un conjunto aguerrido; el cuadro es modificado acertadamente en todos los encuentros, adquiriendo mayor poder y homogeneidad. Es el indicado para adjudicarse el triunfo.

Los cuadros formarán así:

Estudiantes: A. Muschietti; J. Madero y E. Fisher; M. Madero, J. Pacheco y M. Breglia; L. C. Brownas, A. Ochandio, N. Botachi, A. Cabezón y L. Ferreyra.

Estudiantil Porteño: D. Caldano; O. Domínguez y L. Badino; E. Matozzi, J. Martínez y J. Etchenique; A. Carricaberry, R. Domínguez, A. Dolliagaray, A. Egozcue y A. Costas.

GIMNASIA Y ESGRIMA DE LA PLATA v. ATLANTA

Por el campeonato de primera división se medirán mañana a las 3.30 de la tarde estos dos cuadros en la cancha que posee el primero en La Plata.

Dada la igualdad de fuerzas de ambos equipos, el partido promete ser muy reñido. La concurrencia podrá presenciar un excelente match, abundante en incidencias agradables.

Atlanta formará así: J. Médici; R. Valentini y R. Somaruga; J. Cellco, S. Pardo y R. Mulia; A. Brenna, J. Barreiro, A. Tazín, J. Deibe y M. Cesari.

PLATENSE v. SAN LORENZO

En Núñez, cancha del primero, se jugará este partido por el campeonato de la división superior.

El encuentro que comenzará a las 3.30 de la tarde, promete ser reñido y lleno de jugadas agradables, pues ambos cuadros cuentan con fuerzas similares.

Los teams formarán de la siguiente manera:

Platense: A. Cositorto; J. A. Manzini y E. P. Berti; D. Santángelo, J. Zacheo y A. Felisari; A. Sant'Angelo, M. Pardal, M. S. Fraga, M. Balmaceda y J. Pivet.

San Lorenzo de Almagro: J. Coll; A. Coll y L. Gaddi; J. Urso, P. Barrera y A. Urso; V. Juan, P. Omar, C. Vota, A. Raffin y García.

SPORTIVO BARRACAS v. DEFENSORES DE BELGRANO

En la cancha situada en las calles Iriarte y Santa Elena se jugará este partido por el campeonato de primera división, debiendo comenzar a las 3.15 de la tarde.

El cuadro de Sportivo Barracas ha demostrado en sus últimas partidas, homogeneidad y poder en sus líneas. Basándonos en sus últimas actuaciones, suponemos que mañana se adjudicará, frente a su rival, un nuevo triunfo.

Los teams estarán así constituídos:

Sportivo Barracas: L. Gnecco; A. Sciarreta y O. Olazar; B. González, G. Illan y E. Godío; E. de la Cruz, A. Sisto (cap.), J. Gayardelli, A. Passi y A. Prádanos.

Defensores de Belgrano: J. Lafanoi; J. Molinari y E. Puricelli; R. Montenegro, A. Pascuale y F. Casabella; J. Lolato, G. Cadas, M. Márquez, A. Bonifacio y J. Rodríguez.

REFEREES PARA MAÑANA

Primera división—

San Isidro v. Vélez Sársfield, R. Peña; Independiente v. Racing, G. Guassoni; Tigre v. River Plate, R. Espinola; Estudiantes v. Estudiantil Porteño, H. G. Serpa; Gimnasia y Esgrima La Plata v. Atlanta, M. Villar; Platense v. San Lorenzo, A. Suñé; Sportivo Barracas v. Defensores de Belgrano, P. Peyras Castro.

División intermedia—

San Isidro v. Vélez Sársfield, L. P. Caldarini; Independiente v. Racing, R. Estrella; Tigre v. River Plate, A. Alvarez; Estudiantes v. Estudiantil Porteño, X. X.; Gimnasia y Esgrima de La Plata v. Atlanta, J. G. Grippitho; Platense v. San Lorenzo, A. Bessio; Sportivo Barracas v. Defensores de Belgrano O. Lomuto.

REUNION DEL CONSEJO SUPERIOR

Las resoluciones adoptadas

Anoche celebró reunión el consejo superior de la Asociación Argentina de Football, adoptándose las resoluciones que aparecen a renglón seguido:

[illegible] debía jugarse el domingo entre los equipos de Banfield y Argentino de Banfield, en el field del Club Lanús, de acuerdo con el pedido del primero de los clubs indicados.

Partido amistoso—

Se autorizó la realización de un partido amistoso de primera división entre Boca Juniors y Huracán, en beneficio de la escuela profesional del parque de los Patricios.

Pedido aceptado—

Proveer de conformidad el pedido del Club de Gimnasia y Esgrima, que habiéndose puesto de acuerdo con Centenario, solicita jugar el tiempo que falta para terminar el partido por la Copa de Competencia de segunda división el lunes 8 del corriente a las 3 de la tarde en el field de Boca Juniors.

YACHTING

YACHT CLUB ARGENTINO

Las regatas de mañana

En el triángulo oficial del Yacht Club Argentino se realizarán mañana tres series de regatas para yates, pruebas que han despertado gran interés.

Indudablemente la reunión de mañana revestirá lucidas proporciones por el doble carácter deportivo y social que ofrece.

En la primera serie, copa Sans Louci, por rating sobre 12 millas, se han inscripto las siguientes embarcaciones: "Alachie", timoneado por Antonio L. Lanusse; rating, 12 metros. "Ráfaga", por José D. Gornall; rating, 12 metros. "Chela", por Juan J. Seré; rating, 8 metros.

Disputará la segunda serie, handicap, sobre 12 millas, el yate "Recluta", timoneado por el señor Juan R. Lanusse.

La copa "Alachie", para todo yate del club, será disputada por las siguientes embarcaciones: "Hortensio", timoneado por Wilfred Boutell; recargo, 28 minutos. "Racha", por Antonio Apraiz; recargo, 28 minutos. "Nemo", por Federico Sumblad; recargo, 24 minutos. "Querandí", por Ovidio D. Valle; recargo, 5 minutos.

Suplentes: 1o. E. Gallegos Serna; 2o. C. Pico Estrada; 3o. F. J. Rivas.

LAWN TENNIS

CLUB K. D. T.

En las canchas de este club se disputarán mañana los partidos finales, correspondientes a los torneos internos de la temporada de 1919, con ventaja y ringle.

El prograam es el que damos a continuación:

Sección A., para señoritas — Se disputará en esta sección una copa de plata donada por la señorita Sara Drago Mitre, habiendo además 2o., 3o. y 4o. premios, participando en esta sección las siguientes señoritas: Luisa Torres, María E. Rocha, Susana Torres, Lola Echagüe, Elvira Lezica Alvear, Sofía Santamarina, Ana M. Echagüe, Sara Raquel y Julia Pueyrredón, Blyna Klappenbach, Lucrecia Bunge, Susana y Marta Rodrigue, Clorinda Larguía, Clarita Bullrich, Susana Pacheco, Elena Bosch, Susana Willamil.

Sección B., para señoritas — En esta sección se disputará una copa de plata donada por los niños Lorenzo y Eduardo Torres, habiendo 2o., 3o. y 4o. premios, en la que tomarán parte la siguientes señoritas: María Luisa Martínez de Hoz, Carmen Rocha, Ercilia y Amelia Anchorena, Delia Alzaga, Lulú Zuberbühler, Leonor Anchorena, Tina L. Alvear, Ana M. Avellaneda, Rosario Grondona, Sara Drago, Isabel Hope, Mercedes Dellepiani, María Teresa Gallardo, Carmen Dellepiani, Angélica Rigiola, ... Cazón De Bary, María y Angélica Bullrich, Mercedes Anchorena y Amalia Y. Udaondo.

Sección A., para niños — En esta sección se disputará una copa de plata, donada por ... D. T., habiendo además 2o., 3o. y 4o. premios. Tomarán parte en esta sección los siguientes niños: Dalmo Abella, Pedro Vacarezza, Alfredo Fchagüe, Juan Carlos Abella, Diógenes Urquiza, Eduardo Abella Caprile, Carlos Pacheco, Ricardo Rocha, José M. Bosch.

Sección B., para niños — Se disputará en esta sección una copa de plata donada por el profesor Juan Rosel, habiendo además 2o., 3o. y 4o. premios. Toman parte en esta sección: Emilio N. Anchorena, Alejandro Echagüe, Héctor Villamil, Carlos Grondona, Ricardo Lezica Alvear, Eduardo Muñiz, Norberto Lavalle, Alberto Anchorena, Horacio Bullrich, Enrique Anchorena, Enrique Green, Alberto Lavalle Quirno, Carlos Iriarte, Andrés Seigtun, Willy Klappenbach y Jorge Del Cerro.

Sección C. — Copa de plata donada por la niña Delfina Drago Mitre. Toman parte, Horacio Pueyrredón, López Saavedra, Eduardo Hope, Manuel Bullrich, Cristóbal Hope, Guillermo Bullrich, Eduardo Seeber, Luis Cantilo Bullrich, Quico Rodrígues Alconta, Alberto Vivot, Juan Anchorena, Esteban Rigios.

El doctor Francisco J. Beazley ha donado una copa de plata para el niño más joven que toma parte en este torneo y que haya demostrado más cariño al deporte.

MOTOCICLISMO

SUSPENSION DE UN PASEO

Habiendo el Moto Club La Plata postergado para el 21 del actual las carreras de motociclistas y sidecars anunciadas para mañana, el Club Motociclista Nacional ha dispuesto suspender la excursión que debía efectuarse a La Plata, organizando en su lugar una fiesta campestre que se realizará el día 14 en una granja vecina al trayecto de la carrera de XII horas a efectuarse ese día.

EXCURSION A LA PLATA

El Moto Club Argentino ha organizado para mañana un excursión a La Plata, por el premio social de "Motociclismo".

Los participantes saldrán de la plaza del Congreso a las 6.45 a. m. bajo la dirección de los capitanes de ruta Daniel E. Bassi y Ernesto Nanni.

CARRERA DE 12 HORAS

Nómina de los inscriptos

El jueves a la noche procedió el Moto Club Argentino a la clausura del registro de inscripciones para la prueba denominada "12 horas" que se llevará a cabo el próximo domingo 14 del actual sobre el circuito de Morón.

Para participar en ella se han anotado los competidores siguientes:

Categoría A (motocicletas) — Ernesto Bianco, Raúl Riganti y José Méndez, del Mot. Club Argentino; Jorge Cáceres, del Club Motociclista Marplatense; Antonio Gerli, Ventura Avado, Juan Balbi, Anastasio de Miguel y Felipe Scotto, del Club Motociclista Nacional; Miguel Harten, del Moto Club Rosario.

Categoría B (sidecars) — Salus... [illegible] Vaccaro, Alberto ... Daniel ... y Alfredo Rinke, del Moto Club Argentino; Pablo Bartaburu y Marcelino Villaverán, del Club Nacional de Motociclismo, de Montevideo; Miguel J. de la Cueva, del Club Motociclista Nacional y José Majorano, del Moto Club Rosario.

CICLISMO

CLUB CICLISTA NACIONAL

El clásico Escobar

Más de cincuenta ciclistas se trasladarán mañana al pueblo de Escobar para participar de la carrera que ha organizado el Club Ciclista Nacional.

Damos la lista de los inscriptos:

Turistas. Monetti, Corletto, Harch, Brocca, Maturo, Lindner, Herrera, Walfersch, Olivero, Noffi, Seaone, Mustoni, Romero, Cervant, Mauzur, Miranda, Callano, Austro, Bertarelli, Carella, J. y A. Sdrech, Lozano, Ceja, Mariani, Selmin, Fontana, Bianchi, Battaini, H. y V. Astori y Ticozzi.

Corredores: de primera categoría: Tarbuch, Cassero, Guzzo y Galluzzi; de segunda categoría: Zapico, Gret, Agosteo, Gobbi, Hopmarne, Pereyra, García y Matallano; de tercera: Sampischiati, Mesa, Illesca, Fernández, Estevez, Otegui, García, Cursi, Moal, Cassero, Battaini y Metivier.

Forman el jurado de honor los siguientes señores. Pablo Zaffaroni, presidente honorario del C. G. N.; R. Picabea y B. Villanueva; Antonio Farina, presidente de F. G. A. y A. Woelkel, delegado del C. M. N.

Fiscalizarán la carrera, los socios del club organizador, señores: A. Fontana, juez de largada; V. Selmin, juez de llegada y director de marcha, R. Mariani; A. Maturo, V. Astori A. Corietto y A. Ticozzi, controles fijos; José Zaffaroni, control volante por medio de auto.

Los turistas deberán encontrarse en el monumento de los españoles en Palermo, a las 4.45 a. m., saliendo el capitán de ruta, V. Selmin, a las 5 en punto.

Los corredores deberán hallarse a las órdenes del "starter" señor Fontana, a las 6.80 de la mañana.

ATLETISMO

CLUB DE GIMNASIA Y ESGRIMA

El torneo de mañana

Celebrando el 39o. aniversario de la fundación de este club, la comisión directiva del mismo ha organizado para mañana una fiesta atlética que se realizará en el campo de deportes que posee en Palermo.

El programa preparado es el que damos a continuación:

Para socios mayores — Carrera de 100 metros, lanzamiento de bala, carrera de 200 metros, arrojar el disco, carrera de 400 metros, arrojar el martillo, carrera de vallas (8 vallas en 100 metros), lanzamiento de jabalina, salto en largo con impulso, salto en ancho con impulso, salto de la garrocha.

Para veteranos — Carrera de 100 metros.

Para cadetes — Carretilla humana (carrera de 50 metros), carrera a horcajadas (50 metros), carrera llana (80 metros).

Natación — A las 10 a. m., carrera de menores; a las 10.15, carrera de mayores; a las 10.30, disfraz; a las 11, caza del pato; a las 11.30, pruebas.

A las 12 m. será servido un almuerzo en el salón alto de la tribuna oficial.

El jurado estará constituído de la siguiente manera:

Comisión general: Próspero G. Alemandri, secretario G. A. Casás. Jueces de partida: A. E. Oliveri y M. L. Rodríguez. Jueces de llegada, J. C. Catán y J. Llauró; cronometristas: M. Lagleyze y J. B. Otaegui; comisarios: A. Ponisio, B. Vaccarezza y A. Ríos.

El torneo dará principio a las 7.30 de la mañana y las inscripciones son libres y gratuitas para los socios, recibiéndose éstas en el campo de deportes a la hora de empezar el concurso.

Se establecerán, por cada prueba, los siguientes premios: por 4 concurrentes, medalla de plata (tamaño 1), siendo cinco o más los competidores, habrá un segundo premio (medalla de plata, tamaño 2).

TIRO FEDERAL DE SAN FERNANDO

El Tiro Federal Argentino de San Fernando, prepara un gran concurso de tiro que se realizará en los días 7, 8 y 14 del corriente, de 8 a 11 de la mañana, y de 1 y 30 a 5 y 30 de la tarde, para socios y tiradores en general, para reservistas, estudiantes y menores enrolados, con valiosos premios a los vencedores.

Los tiradores en general lo harán en los siguientes blancos.

Categoría libre para todo tirador, distancia 250 metros; blanco circular; categoría A y B, blanco "Tristán M. Almandós", circular, distancia 350 metros; categoría C, blanco "San Fernando", circular de 1 metro, distancia 250 metros; blanco "Campeón del Mauser", reservado para socios de la institución local, circular de 1 metro, distancia 350 metros; categoría D, blanco "Doctor Antonio Del Pino", circular de 1 metro, distancia 150 metros. En el primero y cuarto blancos, habrá cinco y tres premios, respectivamente, el primero de cada uno con diploma y los demás, con cuatro premios, el primero de cada uno con diploma.

En el concurso dedicado a los reservistas, estudiantes y menores enrolados, se tirará sobre los siguientes blancos:

"General Eduardo Broquen", primera categoría, cabeza a zona, distancia 350 metros; segunda categoría, blanco "Ministro de Guerra" cabeza a zonas, distancia 250 metros; tercera categoría, blanco "Dirección General de Tiro y Gimnasia", busto a zonas, distancia 150 metros; categoría "Legión Argentina de Tiradores", circular de 1 metro, distancia 350 metros. Los premios de este concurso consisten en valiosas medallas de oro, plata, cobre y diplomas.

BOX

EL TRIUNFO DE CARPENTIER

Comentarios de la prensa inglesa

En todas partes del mundo se ha celebrado con enorme entusiasmo la brillante victoria conquistada anteayer por Jorge Carpentier, en el match por el campeonato europeo de todos los pesos.

El mundo deportivo espera ahora la realización del encuentro Carpentier v. Dempsey, por el título de campeón mundial. En Londres existe la convicción de que Carpentier derrotará a Dempsey, pues posee mejor escuela.

La prensa inglesa abunda en comentarios elogiosos para el brillante pugilista francés.

El "Daily Telegraph" dice:

"Ha sido el cerebro el que ha ganado. No hay duda de que Carpentier merece sobradamente su victoria."

El "Manchester Guardian", dice:

"Beckett sucumbió ante un cerebro más vivaz. Su derrota demuestra que una inteligencia ágil es la mitad del combate."

La "Westminster Gazette" se expresa así: "Carpentier es un ... [illegible] que armoniza con la tradición."

El "Daily Chronicle" dice:

"Carpentier merece todos los honores por su victoria. No hubo influencia alguna del azar en ninguno de los cuatro golpes con que ganó el campeón francés. Cada puñetazo dió en donde debía dar."

Beckett, momentos antes del match, manifestó a un periodista londinense:

"Mi único propósito ha sido el de estar en forma y me siento satisfecho. Jamás me he sentido mejor."

COLOMBOFILA

LA PALOMA MENSAJERA

Prosiguiendo la cuarta serie del año, esta institución verificará mañana el sexto concurso colombófilo para palomas adultas, desde Wáshington a esta capital en un recorrido de 574.000 metros en línea recta, disputándose el Derby "Doctor Enrique Diana".

Este importante concurso, se disputó hasta el año próximo pasado con el nombre de Gran Derby Nacional de Pichones, habiendo sido cambiado dicho nombre por el de Derby doctor Enrique Diana, por resolución tomada por la comisión directiva de la institución organizadora, quien desea así honrar la memoria de su distinguido ex vicepresidente, fallecido, hace un año, a quien se le debe, por su sano y amplio criterio en materia colombófila, los adelantos obtenidos por esta sociedad.

Las palomas que tomen parte en tan importante carrera deberán ser presentadas, hoy, en el local social de esta institución de 11 de la mañana a 1 y 30 p. m., para su control y encanastamiento.

TIRO

TIRO FEDERAL ARGENTINO

Distribución de premios

Mañana se realizará en el stand de Palermo, el acto de la distribución de premios a los vencedores del concurso anual de tiro, realizado recientemente bajo los auspicios del Tiro Federal Argentino.

La fiesta de mañana promete asumir lucidísimas proporciones, habiendo sido invitadas las autoridades de la nación, senadores, diputados y conocidas personas de significación social y política.

PELOTA

CLUB ATLETICO GATH Y CHAVES

Por el campeonato interno de pelota se jugarán mañana en las canchas que este club posee en su campo de deportes de golf los siguientes partidos:

Cancha núm. 1: a las 8 a. m., Maurizi y Macera v. Cacios y Goyenetche; a las 8.30 a. m., Samaniego y Bianchi v. Labat y Galbiso; a las 9.30 a. m., Giacchino y Pita v. Pini y Lambruschini; a las 10 a. m., Basail y Jeirrada v. Videla y Otegui; a las 10.30 a. m., Sáenz y de la Fuente v. Arotseche y Gastaloi; en la cancha núm. 2, jugarán, a las 8 a. m., Ordóñez y Blaya v. Etcheverría y Tamborini; a las 8.30 a. m., Alonso y Molina v. Santagata y Cuomo; a las 9.30 a. m., García y Rey v. Bolo y Labat; a las 10 a. m., Gayán y Dufour v. González y Berdaxagar; a las 10.30 a. m., González y Pita v. Sagardoyburu y Uceda.

Pelota al cesto: a las 8 a. m., Zapatería v. Contaduría A.; a las 9.45 a. m., Perfumería v. Mesas de contado; a las 9.45 a. m., Sport v. Comestibles.

El lunes jugarán, a las 8 a. m., Perfumería v. Corbatería; Anexo v. Zapatería; a las 9.45 a. m., Correspondencia v. Menajes, Comestibles y Contaduría A.

VARIAS

DEMOSTRACION

Esta noche, a las 8.30, en el local de la sociedad Laurak Bat, calle Belgrano 1144, se servirá un banquete en honor de los socios Vicente del Río y Amundarain, vencedores del campeonato internacional de pelota a sare.

CONSTITUCION DE UN CLUB

Ha sido fundada en esta capital, por un número considerable de jóvenes deportistas, una institución denominada Club Atlético América, con el objeto de difundir la práctica de los ejercicios físicos y especialmente el pedestrismo.

En la asamblea general constituyente, realizada recientemente, se nombró una comisión provisoria que correrá con los trabajos de organización del club y confeccionará los estatutos y reglamentos.

Dicha comisión está compuesta por personas de conocida actuación entre las instituciones deportivas y los cargos han sido distribuídos en la siguiente forma:

Presidente, Felipe Degasperi; secretario, José Bellón; tesorero, Máximo Lonne y vocales: Francisco Betyy, Antonio Burlando y Félix A. Gret.

La correspondencia debe ser dirigida al señor presidente, Rivadavia 2134.

BIBLIOGRAFIA

ARTICULOS LITERARIOS DE H. DOBRANICH

D. Horacio H. Dobranich ha edi... [illegible] ...tarios, escritos con sinceridad ... entusiasmo.

La primera parte del libro está dedicada a lamentar la vida del autor de sus días. A su padre, un ilustrado profesor, músico y traductor de idiomas, casado en Europa con una argentina, que luego vino a Buenos Aires por breve tiempo, atraído por la curiosidad de conocer estos países y la natural inclinación de su esposa, pero después caprichos del destino, hicieron que el corto plazo se extendiera indefinidamente más allá de su vida.

Cuenta el señor Dobranich todas las andanzas de su padre a través de una larga trayectoria de estudios que no abandonaba nunca por vocación intelectual y artística los cuales, a su vez, servíanle para procurarse su bienestar material y económico. Muy interesantes, por cierto, estos relatos, respiran emociones y cariños que perduran imborrablemente en su espíritu.

El señor Dobranich demuestra poseer relevantes cualidades de escritor, sobrio y galano, ciñéndose siempre al asunto que trata sin frondosidades ni rebuscamientos retóricos.

"LA ENSENADA DE BARRAGAN"

Por Manuel María Oliver

Una nueva e interesante producción ha venido a aumentar el caudal de los conocimientos históricos sobre el Río de La Plata. La Ensenada de Barragán, escenario legendario de sensacionales acontecimientos militares y políticos, durante la época de Rosas y la aún más lejana del período colonial, es un tema de historia nacional que tiene la virtud de sugerir emocionantes evocaciones y provocar la más viva atención de quienes lo estudian.

El doctor Manuel María Oliver es el autor del trabajo a que hacemos referencia, intitulado "La Ensenada de Barragán", presentado como tésis reglamentaria para optar el título de doctor en filosofía y letras.

Inicia su estudio el doctor Oliver con una referencia a las primeras noticias sobre el descubrimiento de la comarca donde se sitúa la famosa ensenada, remitiéndose a los documentos de Francisco Albo, sobre el Diario de viaje de Magallanes, contenidos en la "Colección de viajes y descubrimientos que hicieron por mar los españoles, desde fines del siglo XV", por Martín Fernández de Navarrete.

Completan estas referencias, noticias acerca del primitivo nombre de Santa Ana, que según Manuel Ricardo Trelles, tenía la Ensenada de Barragán, la que más tarde pasó a llamarse de San Martín y San Bruno, dado por real cédula del 13 de marzo de 1701. Sobre la posición geográfica, el autor del trabajo ha encontrado una obra notable para su tiempo y cuyo autor permaneció ignorado en la actualidad. Alejandro Malaspina, piloto italiano que realizó una expedición científica por cuenta del gobierno español a fines del siglo XVIII, éste es el primero que da en las cartas geográficas informes de la Ensenada, como de todas las costas americanas desde las Antillas al Río de la Plata.

El estudio del doctor Oliver sobre la Ensenada y fuerte de Barragán, a través de la época colonial, no se limita a la enumeración cronológica de los hechos, sino que va asociando y relacionando los acontecimientos generales de la vida social y política de los colonizadores ibéricos, haciéndonos desfilar con singular nitidez todos los contornos del panorama colonial en el Río de la Plata.

Punto culminante en orden a las referencias históricas de la Ensenada, es la fundación del Fuerte por orden del virrey Vértiz en 17..., raíz de la declaración de guerra entre España e Inglaterra, al ... doctor Oliver le dedica un ... comentario crítico con numerosa información bibliográfica.

Estúdiase en esta monografía ... desarrollo y evolución de los ... del Plata, las distintas ... portuarias durante los gobiernos coloniales y más tarde de los ...les. Menciona el autor los pensamientos hermosos que no vió realizados Mariano Moreno, sobre la construcción de un gran puerto y ... militares en la Ensenada y ... tos de organización de servicios ... ampliaciones portuarias dictadas ... Rivadavia, a cuyas iniciativas ... cendentales en materia económica ... administrativa le hace un ... rio entusiasta.

Pasando al período de la ... historia el doctor Oliver ... guración de la Ensenada en plaza fuerte y cuartel general de ... fuerzas de don Juan Manuel Rosas, reflejando el papel importante que jugó esta localidad, bajo el régimen de la Tiranía.

Del fondo de la tesis del doctor Oliver, se extrae una nueva ... ción de los orígenes de la ... del Río de la Plata, que ... la concepción que explicaría de ... manera acabada y definitiva ... de los pensamientos primordiales ... los hombres de la revolución de ...yo, fué la de dotar al país de un puerto que afianzase la libertad ... comercio internacional.

"La Ensenada de Barragán" ... síntesis, una valiosa ... los estudios históricos de ... del Plata.

[illegible] ...vez ha aparecido el primer ... una antología de ...nos. Con prólogo del ... encierra el volumen ... ge, Chiappore, Dávalos, ... Enrique Larreta, Horacio ... etcétera.

Círculos y sociedades

Círculo social "General San M...tín". — Bajo los auspicios del ... lo social que nos sirve de ... realizaráse en su local social ... da La Plata 655, la tercera ... messe" inaugural que ... realizándose luego, los días ... y domingos, de 9 p. m. a 1 a. m.

La primera de estas tertulias ... realizará hoy sábado, a las ... la noche.

¿Qué me cuentas? — Este ... recreativo efectuará el domingo próximo, a las 3 de la tarde, en el salón Rioja 668.

La Amistad — En el salón ... 668 efectuará el domingo ... este centro social, una gran ... que dará comienzo a las ... che.

Centro Catalá — Este ... anuncia una función ... nor de la señora Genov... to en su local, Chacabuco ... a las 9 p. m.

Se pondrá en escena ... y "Día de Reyes"; cantará la señora Moltó, y finalizará ... ta con un baile familiar.

Los Buenos Amigos — ... para esta noche una velada ... te en Moldes 2159, Belgrano.

"Leales del Pago" — ... née danzante bajo los ... este centro recreativo ... Rondeau 3043, el domingo ... a las 3 de la tarde.

"Max M. Tagliaferro" — ... reunión danzante familiar ... nizado este centro social ... noche a las 9 en el local ... Zamorano, Belgrano 1145.

Círculo Buenos Aires — ... de este círculo prepara con ... tusiasmo la tercera de las ... nes familiares a realizarse ... no en los amplios salones ... lais de Glace, para el día ... rriente, a las 3.30 p. m.

Amenizará esta reunión ... Orchestre, de 15 profesores ... personalmente por el maestro Diatto y ejecutará lo más ... su extenso repertorio.

"Lago di Como" — Soirée ... que se efectuará mañana ... la noche en el local social ... sociedad, Cangallo 1756.

Club Social "Entre Amigos" — Este club realizará hoy una ... de 4 a 7.30 p. m., y el ... soirée de 9 p. m. a 1.30 ... el salón Centro de Almacen... Sáenz Peña 242.

"Unidos de Coruña" — ... las 3 de la tarde, en el salón ... mán 253, realizará este ... gran baile familiar.

"Bohemios" — Este simpático centro recreativo ha realizado ... tima asamblea general ... nuevas autoridades directivas ... período del año entrante ... dado así constituída:

Presidente, Marcelino ...; vicepresidente, José ...; ...tario, Icas ...; Roberto Piñeyro; ... Besse; protesorero, ...; vocales: Antonio ...ti; ... Moreno, E. Durand, ... Antonio Centeola y ... amor.

Al mismo tiempo ... tuará un gran ... mingo 14 del ... recreo Los Robles ...

FERRO CARRIL DEL SUD

BALNEARIO PLAYA DE QUILMES

Se expenden boletos de excursión, de ida y vuelta, a tarifa reducida, en combinación con el tranvía de la Estación Quilmes a la playa **DIARIAMENTE** de P. Constitución, Barracas y Avellaneda y los **DOMINGOS Y FERIADOS** de Lanus, Talleres, Banfield, Lomas, Temperley, Adrogué, Marmol, F. Varela y La Plata.

LA ADMINISTRACION.

CARRERAS DE CABALLOS

[Hi]PODROMO ARGENTINO

LA REUNION DE MAÑANA

[C]omentarios y pronósticos

[illegible] las dos reuniones con[illegible] el programa de mañana [illegible] atractivo y mucho más con[illegible] Palermo y Chapar, que [illegible] gran expectativa.
[illegible] buenas pruebas, como puede [illegible] a continuación, figuran tam[illegible] lotes de competido[res].

[CO]MPETIDORES DE MAÑANA

[illegible] informaciones generales [illegible] PERFORMANCES

[Co]mo tenemos hecho costumbre, in[sertamos] a continuación las dos úl[timas] performances de los caballos [que figuran] en el programa de [mañana], así como sus ejercicios res[pectivos], para que los aficionados [tengan] una guía que les sirva [para] la elección del candida[to que a su] juicio reúna más proba[bilidades de] salir victorioso. Los dis[tintos com]petidores que figuran en el [programa o]ficial son los siguientes:

[PRIM]ERA CARRERA
[Dis]tancia 1600 metros

[illegible] — La hija de Américo en [illegible] fué no placé de Fes[illegible] 3|5 los 1100 metros.
[illegible] trabajo suave.
[illegible] — Debutó siendo tercera [illegible] segunda Comuna en 1'33 [illegible] metros y luego fué tercera [illegible] segunda Comuna en 1'33 [illegible] distancia.
[illegible] marcó 36". Puede ganar.
[illegible] — Es debutante.
[illegible] aprontó bien. Les gusta.
[PELL]ERINA — No placé de Onda [illegible] 1|2 los 1100 metros y luego [illegible] de Comuna en 1'42 los 1200 [metros].
[illegible]
[OFE]NSIVA II — Fué no placé de Ani[illegible] 3|5 los 1190 metros y luego [illegible] de Maxia segunda Magdala en [illegible] los 1600 metros.
[illegible] — Fué segunda de Nazca en [illegible] los 1600 metros y luego fué cuar[ta de] Viva, Paraña y Quiringa en 1'7 [illegible] 1100 metros.
[KOUKA] — Fué cuarta de Enredista, [illegible] Contraseña en 1' 4|5 los 1000 [metros y] luego fué no placé de Miss Elda [en] [illegible] los 1600 metros.
[illegible]
[FRON]TINA — Es debutante.
[illegible] metros en 41" 1|2. Corre mu[cho].
[PALO]MBE — Es debutante.
[illegible] marcó 43" 2|5. Puede an[dar].

[SE]GUNDA CARRERA
[Dis]tancia 1600 metros

[DAI]NO — Fué cuarto de Gay dó, Re[illegible] Sommé en 1'39 los 1600 metros [y luego fué] segundo de Nerón en 1'32 2|5 [los] [illegible] metros.
[illegible] marcó 41" 1|2. Es el favo[rito].
[MODER]NO — Corrió una vez siendo no [placé de] Abati Pororó en 1'33 2|5 los 1500 [metros].
[illegible]
[CHAPLI]N — Corrió una vez siendo no [placé de] Abati Pororó en 1'33 2|5 los 1500 [metros].
[illegible] marcó 42". Puede correr bien.
[illegible] — Fué no placé de Malan[illegible] los 1600 metros y luego fué [illegible] Sinchi Roca en 1'39 4|5 los [illegible]
[illegible] a la par de Cygnet hizo [illegible]
[illegible]

en el Buenos Aires de General Brusiloff en 1'40 la misma distancia.
Puede andar cerca.
GALAPAGO — Ganó con 52 kilos segundo Gay dó 52, tercero Rantor 50 en 2'31 2|5 los 2400 metros y luego ganó con 55 segundo y último Rey Puesto 54 en 1'33 3|5 los 1600 metros.
No corre.

los 1100 metros y luego fué cuarto de Abati Pororó, General Nivelle y Colinde en 1'33 3|5 los 1600 metros.
Con Arcuri hizo 800 metros en 50". Puede andar cerca.

TERCERA CARRERA
Distancia 2500 metros

DAMOCLES. — Con 54 kilos fué tercero de Tabacero 54 segundo Massena 53 en 3'1 los 2500 metros y luego con 48 fué segundo de [illegible] de Marquito 47 en 2'37 y 3|5 la misma distancia.
Con Berazategui hizo 800 metros en 50".
MONSERRAT. — Con 45 kilos fué tercero de Marquito 47 segundo Retruco 50 en 2'37 los 2400 metros y luego con 49 fué segundo de Marquito 44 en 2'38 4|5 los 2400 metros.
Tiene buena carrera.
HYDRE. — Con 46 kilos fué tercera de Merry Chap 41 segunda Jacinta 48 en 1'58 3|5 los 1800 metros y luego con 48 fué no placé de Marquito 48 en 2'38 4|5 la misma distancia.
No corre.
REY PUESTO. — Fué tercero con 52 kilos de Petrópolis 52 segundo Guilbert 52 en 1'52 2|5 los 1800 metros y luego fué no placé de El Pibe en 1'39 1|2 los 1600 metros.
Con Grassi marcó 47" 2|5. Puede ganar.

CUARTA CARRERA
Distancia 1200 metros

CALAVERA — Con 54 kilos fué cuarto de Lomauquen 57, Cocktail 54 y Choncito 54 en 1'33 4|5 los 1500 metros y luego ganó con 54 segundo Panoli 54 tercero Miguelito 57 en 1'9 2|5 los 1100 metros.
Con R. A. Carabajal marcó 33" 4|5. El mejor apronte de la mañana.
DORARC. — No placé con 48 kilos de Telovolliodire 54 en 1'5 1|5 los 1100 metros y luego con 59 fué no placé de Calavera 54 en 1'9 2|5 la misma distancia.
Es dudoso.
PANICO — Ganó, segundo Lomauquen tercero Sommé en 1'7 3|5 los 1100 metros y luego con 48 kilos fué cuarto de Dinadia 56, Yañez Pinzón 54 y Pasó 45 en 1'8 4|5 la misma distancia.
Es el favorito.
ALL BOY — Con 53 kilos fué tercero de Jipi Japa II 55 segundo Miguelito 55 en 1'12 1|5 los 1200 metros y luego con 57 fué no placé de Cerina 54 en 1'38 4|5 los 1600 metros.
Aprontó bien.
BUENA PIEZA — Ganó, segunda Moselle tercera Bomboniere en 59 los 1000 metros y luego fué no placé de Tosca en 1'5 1|5 los 1100 metros.
A la par de Vivaz marcó 34". Puede ganar.
GENERAL MANSILLA. — No placé con 52 kilos de Petrópolis 52, en 1'52 2|5 los 1800 metros y luego no placé de El Pibe en 1'39 1|2 los 1600 metros.
Anda regular.
AYAX. — Con 40 kilos fué no placé de Clamor 61, en 1'4 1|5 los 1400 metros y luego con 52 fué cuarto de Calavera 54, Panoli 54, Miguelito 57, en 1'9 2|5 la misma distancia.
Es el lance.
DUCHA FRIA. — Debutó siendo tercera de Flapper, segunda Virola en 1'32 1|5 los 1500 metros y luego ganó, segunda Comuna, tercera Lady Sola en 1'32 4|5 la misma distancia.
Con Pelletier y a la par de Promisión se desempeñó bien.
ARPILLERA. — Debutó siendo tercera de Salopita, segunda Cerina en 1'32 1|5 los 1500 metros y luego ganó, segunda Kiki, tercera Smile en 1'40 los 1600 metros.
Con Rivero marcó 35" 3|5. Es un buen placé.

QUINTA CARRERA
Distancia 1600 metros

RADIEUX. — Con 56 kilos fué tercero y último de Cabool 50, segundo Caricato 62, en 1'38 1|5 los 1600 metros y luego ganó con 55, segundo y último Pantasio 51, en 1'37 3|5 la misma distancia.
Puede [illegible] bien.
[illegible]
No corre.
MOLOCH. — Ganó con 60 kilos el clásico Estados Unidos del Brasil, segundo All Eyes 58, tercero Clamor 59, en 1'37 4|5 los 1600 metros y luego con 62 fué no placé en el Carlos Pellegrini, de Tiny 52, en 3'9" 3|5 los 3000 metros.
Es el favorito.
CLAMOR. — Ganó con 61 kilos, segundo Telovolliodire 53, tercera Dinadia 50, en 1'4 1|5 los 1100 metros y luego ganó con 64, segunda Dinadia 50, tercero Telovolliodire 53, en 1'5 1|5 la misma distancia.
No corre.
PRONOSTICO. — No placé en el Gran Premio Nacional de Tiny, en 2'37 1|5 los 2500 metros y luego fué no placé en el Pellegrini de Tiny en 3'9 3|5 los 3000 metros.
Anda bien.
BUEN OJO. — No placé con 52 kilos en el Carlos Pellegrini, de Tiny 52, en 3'9 3|5 los 3000 metros y luego con 51 fué segundo en el Comparación, de Tiny 51 en 2'15 4|5 los 2200 metros.
Es serio enemigo.

SEXTA CARRERA
Distancia 2000 metros

GENERAL BRUSILOFF. — Ganó con 59 kilos el clásico Primavera, segundo y último El Pibe en 2'4 2|5 los 2000 metros y luego ganó el Buenos Aires, segundo Acrata, tercero y último Retruco en 3'10 los 3000 metros.
No corre.
PETROPOLIS. — Ganó con 52 kilos, segundo Guilbert 52, tercero Rey Puesto 52, en 1'52 2|5 los 1800 metros y luego con 57, fué segundo de Guilbert 54, en 1'45 1|5 los 1700 metros.
No corre.
UTRECHT. — Ver la quinta carrera.
Es el favorito.
EL PIBE. — Con 57 kilos, fué segundo y último en el clásico Primavera de General Brusiloff 59, en 2'4 2|5 los 2000 metros y luego ganó; segundo Eadspaja; tercero Malandrín en 2'39 1|2 los 1600 metros.
Es dudoso.
NERON. — Fué no placé de Gringo en 1'34 1|5 los 1500 metros y luego ganó, segundo Daino, tercero Antuco en 1'33 y 2|5 la misma distancia.
No corre.
ACRATA. — Con 52 kilos fué segundo en el Carlos Pellegrini, de Tiny 52, en 3'9 y 3|5 los 3000 metros y luego fué segundo [illegible]

SEPTIMA CARRERA
Distancia 1800 metros

MONTESQUIEU — No placé con 49 kilos de Flañor 56 en 1'44 4|5 los 1700 metros y luego ganó con 49 segundo Cardo 51 tercero Crag 49 en 1'51 los 1800 metros.
Con Arcuri marcó 48" 3|5. Puede correr bien.
CHACOTON — Ganó con 55 kilos segundo De Luca 53 tercero Crag 53 en 1'52 1|5 los 1800 metros y luego con 54 fué tercero de Crampón 53 segundo Steam 55 en 2'5 4|5 los 2000 metros.
Puede ganar.
MASSENA — Fué segunda con 56 kilos de Lacera 55 en 1'46 1|5 los 1700 metros y luego ganó con 57 segundo Dragona 53 tercera Ge ll co 54 en 1'45 2|5 la misma distancia.
Aprontó bien.
BAYOCO — Ganó con 58 kilos segundo Chacotón 55 tercero Steam 54 en 1'47 1|2 los 1700 metros y luego con 48 fué tercero de Betebé 52, segundo ¡Iup! 51 en 1'38 2|5 los 1600 metros.
No corre.
SAUERKRAUT — Ganó con 56 kilos segundo Amarrete II 57 tercero Cacholote 54 en 1'46 los 1700 metros y luego ganó con 54 segundo Steam 57 tercero Amarrete II 52 en 1'39 1|5 los 1600 metros.
Con Solís marcó 40" 3|5. Es el favorito.
BROQUEL — No placé con 42 kilos de El Temerario 54 en 2'38 4|5 los 2500 metros y luego fué no placé con 50 de Montesquieu 49 en 1'51 los 1800 metros.
Anda regular.
CARDO — No placé con 49 kilos de Steam 51 en 1'45 2|5 los 1700 metros y luego con 51 fué segundo de Montesquieu 49 en 1'51 los 1800 metros.
Aprontó bien. Les gusta.
DORADO — Viene del hipódromo de La Plata.
Anda regular.
PERINGOTE — Con 51 kilos fué cuarto de Chacotón 55, De Luca 53 y Crag 53 en 1'52 1|5 los 1800 metros y luego con 52 fué cuarto de Amarrete II 55, Cacholote 49 y Los Olmos 48 en 1'46 3|5 los 1700 metros.
Puede correr bien.
CALIBRE — No placé con 49 kilos de Alción 51 en 1'53 4|5 los 1800 metros y luego fué no placé con 44 de Amarrete II 55 en 1'45 3|5 los 1700 metros.
No corre.

OCTAVA CARRERA
Distancia 1600 metros

CAPITAN B. ROQUE — Ganó con 53 kilos segundo Betebé 56 tercero Galán 48 en 1'40 los 1600 metros y luego con 54 fué segundo de Retruco 50 en 1'33 la misma distancia.
Trabajó bien.
BORBOTON — Con 48 kilos fué segundo de ¡Iup! 49 en 1'38 2|5 los 1600 metros y luego ganó con 48 segundo Jafet 48 tercero y último ¡Iup! 53 en 1'39 la misma distancia.
Con Arcuri y a la par de Contraseña hizo 700 metros en 43" 1|2. Puede ganar.
GENERAL HAIG — Fué tercero con 45 kilos de Royal Admiral 43 segundo Mataquito 47 en 1'37 4|5 los 1600 metros y luego ganó con 45 segundo Galán 45 tercero Habano 48 en 1'37 4|5 la misma distancia.
Con Boreau marcó 41" 1|5. Les gusta mucho.
MUY LINDA. — Fué tercera con 51 kilos de Taberniera 43, segundo ¡Iup! 58 en 1'43 4|5 los 1600 metros y luego con 49 fué cuarta de General Haig 45, Galán 45 y Habano 48 en 1'37 4|5 la misma distancia.
Hizo 700 metros en 41" 2|5. Es conveniente no descuidarlo.
MIGUELITO — Con 55 kilos fué segundo de Jipi Japa II 55 en 1'12 1|5 los 1200 metros y luego con 57 fué tercero de Calavera 54 segundo Panoli 54 en 1'9 2|5 los 1100 metros.
No corre.
GALAN — Con 48 kilos fué tercero de Cap. B. Roqué 53 segundo Betebé 56 en 1'40 los 1600 metros y luego con 45 fué segundo de General Haig 45 en 1'37 4|5 la misma distancia.
No corre.
RUMBEADOR — Fué cuarto de Pro[illegible] Cocktail y [illegible] en 1'39 2|5 los [illegible] kilos fué cuar[to] [illegible] Betebé 58 [illegible] Habano 50 en 1'39 1|5 la misma distancia.
No corre.

LOS DEL CLASICO PALERMO

A pesar de algunas deserciones y de que Tiny no ha sido ratificado en esta carrera, el encuentro de los que se dan como concurrentes, es lo suficiente para despertar entusiasmo entre los aficionados.

Moloch es uno de los caballos más autorizados en la milla, no hay duda, y como en el momento el hijo de Diamond Jubilée está en el apogeo de su estado y a su caballeriza le inspira gran confianza, vamos a sostenerlo nosotros también como candidato.

Los ejercicios preparatorios de Moloch son extraordinarios.

Ayer dirigido por el jockey Arcuri hizo 700 metros en 39" 3|5!.

Buen Ojo es, puede decirse, cosa resuelta que ha de salirle al encuentro al crack de la milla, y en el stud Villanueva se cree que será necesario que el caballo corra mucho si pretende vencer al potrillo.

La campaña de Buen Ojo es una de las más regulares de cuantos productos han actuado, por cuanto su única defección en la Internacional no puede ser observada recordando la pechada que recibiera en los últimos codos.

Su piloto — Grassi — dice que si nadie le prepara la carrera, con Buen Ojo puede recorrer la distancia de uno a otro extremo.

Ayer cubrió 800 metros con buen resultado.

Radieux será presentado en esta carrera en el máximum de su estado, y es por eso que se espera del hijo de Arcadic una honorable carrera.

Piloteado por Acosta hoy de mañana fué ensayado en 700 metros distancia que cubrió en 41" 2|5.

Pronóstico ha sido anotado en esta carrera en atención a que su entraineur considera al hermano de La Natita en una milla un campeón de méritos.

La corrida que tiene es buena, y en el ensayo que hizo esta mañana a la par de Petillant, marcando 40" 2|5, nos ha dejado buena impresión. Sin embargo no creemos en su victoria.

EN EL CHAPAR

Utrecht debe [illegible]

Si bien, el stud Don Gonzalo presentará a Utrecht en el clásico Chapar, no por eso ha de resultar deslucida. Por el contrario, su encuentro con Acrata y demás contrarios, tiene su importancia.

Al hijo de Young Mystery se termina de permitirle [illegible] "walk over" en atención a lo mucho que corre y lo lógico es suponer que mañana no ha de encontrar resistencia para vencer a Acrata, su principal adversario.

Utrecht, dirigido por Cardoso, ha producido hoy un excelente apronte, marcando 46" 3|5 los 800 metros, y Acrata, a la par de Chalada, hizo 1000 metros en 59" 4|5.

En el stud Don Gonzalo se tiene plena confianza en la victoria.

DAVID ENGLANDER

En viaje a Norte América

El jockey Englander ha notificado al entraineur Ojeda y a su reducida clientela que pueden buscarse otros pilotos porque él está resuelto a no ejercer su profesión por el momento.

En enero próximo se embarcará para Norte América, donde piensa pasar unos cinco o seis meses.

LADY SOLA

Anda bien

Entre las anotadas de la primera carrera de mañana, es Lady Sola una de las candidatas más aceptables.

Lady Sola dirigida por Fenucci, ha sido ensayada en 600 metros cubriendo la distancia en 36". Si alguna de las debutantes no se lo impiden puede hacer triunfar los colores del stud Ituzaingo.

DAINO

Es candidato a ganar su primer carrera

El hijo de Pelayo de los anotados en los potrillos perdedores es el más indicado a resultar el ganador.

Daino piloteado por Lema, hizo hoy 800 metros en 48". Gran Galeoto, Champlin y Maléfico, tendrán que correr mucho para poder vencerlo.

MONSERRAT

Se destaca

El hijo de Calepino en los 2500 metros del premio All Eyes, será, posiblemente el favorito y es indiscutiblemente el mejor candidato.

Es Rey Puesto su rival de mayor consideración.

ISLA VERDE

Tiene buenos aprontes

Esta hija de Old Man que mañana hará su debut, puede iniciarse obteniendo una victoria, teniendo en cuenta lo poco que valen sus contrarios.

La representante del stud Man Reve, dirigida por [illegible], ha sido ensayada esta mañana en 700 metros con inmejorable [illegible].

PALOMBE

[illegible]

Se comentaban [illegible] de esta mañana las probabilidades de la representante del stud Arechavala. Palombe ha sido ensayada en la partida por Acosta, distancia que hizo en 43" 4|5 a voluntad.

GRAN GALEOTO-MONTESQUIEU

Pueden desempeñarse bien

Estos dos representantes del stud Amistad, tienen en sus respectivos compromisos de mañana excelentes probabilidades. Los dos han sido trabajados por Arcuri, el primero en 800 metros empleando 50" al freno y Montesquieu en 48" 3|5.

Sin ser los favoritos de sus respectivos compromisos, estos hijos de Bronce, pueden obtener excelente figuración.

CAPITAN B. ROQUE

Tiene un compromiso favorable

El jockey Acosta que tenía a su disposición las montas de Capitán B. Roqué y Borbotón, se ha resuelto por el hijo de Mehari.

Capitán B. Roqué ha trabajado hoy bien y merece ilimitada confianza a su caballeriza.

SAUERKRAUT

¿Continuará la serie?

Nos vemos en la obligación de sostener para mañana de nuevo a Sauerkraut. El hijo de Riesco corre mucho y no es posible apreciar hasta dónde puede llegar. Además, debemos tener en cuenta que el propietario del stud Las Mercedes, ha anotado a Sauerkraut, en las grandes carreras de enero.

Dirigido por C. Solí hoy ha empleado 49" 3|5 en los 800 metros, sin ser exigido.

Cardo y Montesquieu, nos parece le han de conformarse con escoltar nuestro favorito.

CALAVERA

Corre mucho

Si el hijo de Saint Wolf se resuelve por esta carrera, como se nos informa, es bueno tenerlo especialmente en cuenta. Calavera dirigido por R. A. Carabajal, ha hecho hoy 600 metros en 33" 3|5 (de lo mejor del día).

PANICO

Les gusta mucho

El hijo de The Worpool es indiscutiblemente el candidato más autorizado para obtener la victoria.

En su compromiso de anteayer, con una mala largada el representante del stud Indecis se ha desempeñado bien.

INSCRIPCIONES

Para la reunión del jueves 11 del corriente se han hecho las siguientes inscripciones:

PREMIO REMATE
Distancia: 1600 metros

Jumana 2000
Copelina 3000
Contraseña 4000
Montana 4000
Itaca 500
Lark 2000
Firewood 3000

PREMIO CLYLENITA
Distancia 1700 metros

Utrecht
Galápago
Biotzena
Petrópolis
Guilbert
Costeau

LAS GRANDES CARRERAS DE ENERO

Sus inscripciones definitivas

Domingo 4 de enero de 1920. Premio José Pedro Ramírez, distancia 2800 metros. — Grey Fox, Remanso, Acrata, Buen Ojo, General Capdevila, Cabool, Jornalero, Cavador, Radieux, Tours, El Temerario, Bis, Sauerkraut, Preámbulo, Tiny, Mataquito, General Brusiloff, Cartagena, Bristol, Last Word, Chápiro, Liniers, Quaker, Tumulto, Benz, Rodín, Don Raúl, Los Gorros, Tabaré, Vanadium, Juanchón, Antuco, Grey y Valentón.

Martes 6 de enero de 1920. Premio Buenos Aires, distancia 2400 metros. — Acrata, Virola, Nerón, Cartagena, Zagora, Mataquito, Liniers, Pasteur, Quaker, Rey Sol, At Last, Dairy Boy, Casiopea, Shah Lear, Vainqueur, Gral. Osorio, Kaporal, Rasta, Tipsy, Acanto, Ginpool, Yapeyú, Banano, Miss Polly, Maruxa, Pascualón y Nivelle.

Martes 11 de enero de 1920. Premio Benito Villanueva, distancia 2500 metros — Grey Fox, Remanso, Acrata, Buen Ojo, General Capdevila, Cabool, Jornalero, Cavador, Radieux, Tours, El Temerario, Bis, Sauerkraut, Preámbulo, Massena, Tiny, Mataquito, Cartagena, Bristol, Last Word, Chápiro, General Brusiloff, Liniers, Rodín, Don Raúl, Benz, Ocho Volcao, Tumulto, Tita Ruffo, Tabaré, Quaker, Los Gorros, Antuco, Vanadium, Miau, Juanchón, Grey, Rasta, Table y Valentón.

Domingo 18 de enero de 1920. Premio Carlos Pellegrini, distancia 2400 metros. — Grey Fox, Remanso, Acrata, Buen Ojo, General Capdevila, Cabool, Jornalero, Cavador, Radieux, Tours, El Temerario, Sauerkraut, Preámbulo, Massena, Mataquito, General Brusiloff, Cad. Cartagena, Chápiro, Last Word, Bristol, Zagora, Liniers, Pasteur, Quaker, Rodín, Benz, Don Raúl, Ocho Volcao, Tita Ruffo, Tumulto, Aviador II, Tenebrosa, Los Gorros, Miau, Rey Sol, Vanadium, Tabaré, Mimado, General Osorio, Antuco, Tolbiac, Banano, Yapeyú, Juanchón, Malcotón, Rasta, Tipsy, [illegible], Doctrina, Table, Kaporal, Grey, Miss Polly, Maruxa, Pascualón y Valentón.

—Handicap de los premios José P. Ramírez y Buenos Aires, miércoles 10 de diciembre, a las 17 horas; declaración de forfait para los premios José Pedro Ramírez y Buenos Aires, lunes 15, a las 15 horas.

—Handicap premio Benito Villanueva, martes 6 de enero de 1920, a las 22 horas; forfait, miércoles 8 de enero, a las 15 horas.

—Handicap premio Carlos Pellegrini, lunes 12 enero, a las 22 horas; forfait, miércoles 14 de enero a las 15 horas.

HEMOS OIDO DECIR

—Que Isla Verde, propia hermana de Maciste, hace su debut con ejercicios que la señalan como una buena candidata.

—Que Lady Sola mejorará sus últimas carreras.

—Que entre los profesionales circula con insistencia el dato de Frontina una debutante hija de Fritz.

—Que en los potrillos perdedores Daino debe obtener una fácil victoria.

—Que Maléfico es el señalado a escoltarlo.

—Que Gran Galeoto será presentado en la carrera que mejor queda de los dos días.

—Que en el handicap de fondo Monserrat con 50 kilos debe perderlos de vista.

—Que con Rey Puesto se corren una fija.

—Que el stud Indécis parece resuelto presentar a Pánico.

—Que el hijo de The Whirlpool en la reunión del jueves largó parado.

—Que Calavera ha producido hoy un gran apronte.

—Que en el clásico Palermo el encuentro entre Moloch y Buen Oojo ha despertado cierto entusiasmo.

—Que sin embargo todas las probabilidades están de parte de Moloch que ayer se metió 39" en la partida.

—Que es muy posible que el clásico Chapar queda reducido a último a un match entre Utrecht, hecho crack y Acrata.

—Que el hijo de Jour Majestic en el apronte de esta mañana volaba.

—Que Sauerkraut obtendrá una nueva y fácil victoria para enseguida ser embarcado para Maroñas en busca de las libras.

—Que Montesquieu y Cardo son los encargados de escoltar al hijo de Riesco.

—Que en la carrera del desquite hay varios candidatos con probabilidades.

—Que Máximo Acosta entre Capitán B. Roqué y Borbotón optó por el hijo de Mehari.

—Que en el stud Abrojo sin embargo se espera que Borbotón corrido a la espectativa, produzca una gran carrera.

—Que General Haig, aprovechando la ventaja que recibe, puede recorrer al distancia de estremo a estremo.

GENERAL HAIG

Es enemigo

De los pensionistas del entraineur Rufino Coll anotados para mañana, es muy posible que General Haig sea el único que cumpla su compromiso.

En el ensayo que hizo hoy, dirigido por Boreau marcando 41 1|5, ha puesto de manifiesto su excelente preparación y las grandes probabilidades que tiene en el handicap final del programa.

LOS JOCKEYS

En la reunión de mañana los profesionales que más se destacan actualmente en Palermo, actuarán piloteando a los animales que señalamos a continuación:

Francisco Arcuri — Iniciará sus tareas con Isla Verde en la carrera de potrancas no ganadoras donde su actuación debe ser lucida por lo que anda en privado y le daremos nuestra preferencia; Gran Galeoto puede desempeñarse con éxito si cumple su compromiso; Moloch, será el encargado de defender nuestro pronóstico y el favorito de la opinión y de la mayoría de los profesionales, por su brillante actuación anterior y la confianza que inspira su piloto; Montesquieu, que debe ser el mayor enemigo de Sauerkraut; y Borbotón en el handicap final, donde puede ocupar el primer puesto del marcador.

Máximo Acosta — Se apilará en Palombe, una debutante hija de Arcadic, que se desempeña muy bien en privado; Radieux corre mucho, pero tiene un compromiso que parece sufrirá a sus medios; Capitán B. Roqué en el handicap de la milla, donde debe resultar el ganador.

Ramón Pelletier — Se iniciará con Frontina que cuenta con [illegible] como para poder ocupar uno de los puestos de preferencia; Daino [illegible] que tiene un compromiso [illegible]; Pronóstico, que anda bien, aún cuando no ha de poder competir con Moloch y Cardo que puede actuar con buen éxito.

Arnaldo Grassi — Correrá a Rey Puesto que si le da por emplearse [sin] perder algo de sus mañas, puede ocupar el primer puesto; Buen Ojo que es el enemigo de Moloch y Muy Linda que en cualquiera oportunidad que se le presenta dejará satisfechos a sus partidarios.

CABALLOS RECOMENDADOS

Primera carrera: — Isla Verde — Frontina.
Segunda carrera: Daino — Maléfico.
Tercera carrera: Monserrat — Rey Puesto.
Cuarta carrera: Stud Indécis — Calavera.
Quinta carrera: Moloch — Buen Ojo.
Sexta carrera: Utretch — Acrata.
Séptima carrera: Sauerkraut — Montesquieu.
Octava carrera: Capitán B. Roqué — Gral. Haig.

FRONTINA

Puede ganar

Esta pupila del stud Los Sauces que hará su debut mañana, cuenta con ejercicios excelentes.

La hija de Fritz es tan cotizada como Isla Verde, Lady Sola y [las] más anotadas.

MONTAS Y COMPETIDORES

PREMIO FLORIDENTO
Primera carrera — 1600 metros
A las 2.30 p. m.

En Broma	3	56	S. Ruiz
Lady Sola	3	56	C. Fenucci
Isla Verde	3	56	F. Arcuri
La Pellerina	3	56	A. Verduri
Ofensiva II	3	56	no corre
M'Amie	3	56	no corre
Kouka	3	56	no corre
Frontina	3	56	R. Pelletier
Palombe	3	56	M. Acosta

PREMIO OMEGA
Segunda carrera — 1600 metros
A las 3 p. m.

Daino	3	56	M. Lema
Moderno	3	56	E. Amuch'gui
Chaplin	3	56	S. Ruiz
Por Dios	3	56	R. Carabajal
Maléfico	3	56	E. Canesa
G. Galeoto	3	56	F. Arcuri

PREMIO ALL EYES
Tercera carrera — 2500 metros
Alas 3.30 p. m.

Damocles	4	59	N. Béraz'gui
Monserrat	4	52	I. Gonz'lez
Hydre	5	49	no corre
Rey Puesto	3	43	A. Grassi.

PREMIO PREAMBULO
Cuarta carrera — 1200 metros
A las 4 p. m.

Calavera	3	57	R. Carab'jal
Doraro	3	57	no corre
Pánico	3	54	X. X.
All Bay	3	54	M. Lema
B. Pieza	3	55	T. N. Fern'd
G. Mansilla	3	54	X. X.
Ayax	3	54	X. X.
Ducha Fría	3	52	R. Pelletier
Arpillera	3	52	R. Rivero

PREMIO PALERMO
(Clásico)
Quinta carrera — 1600 metros
A las 4.30 p. m.

Radieux	3	60	M. Acosta
Utrecht	3	54	no corre
Moloch	5	30	F. Arcuri
Clamor	4	59	no corre
Pronóstico	3	58	R. Pelletier
Buen Ojo	3	58	A. Grassi

PREMIO PEDRO CHAPAR
(Clásico)
Sexta carrera — 2000 metros
A las 5 p. m.

G. Brusiloff	3	60	no corre
Petrópolis	3	54	no corre
Utrecht	3	54	D. Cardoso
El Pibe	3	54	G. Ardouin
Nerón	3	54	no corre
Acrata	3	54	M. Altun'de
Galápago	3	54	no corre

PREMIO CAMPANAZO
Séptima carrera — 1800 metros
A las 5.30 p. m.

Montesquieu	4	55	F. Arcuri
Chacotón	4	55	T. N. Fern'd
Massena	4	55	A. Borean
Bayoco	4	55	no corre
Sauerkraut	4	54	C. Solís
Broquel	4	53	X. X.
Cardo	4	52	R. Pelletier
Dorado	4	50	M. Lema
Peringota	5	49	R. Rodríguez
Calibre	5	40	no corre

PREMIO DATILERO
Octava carrera — 1600 metros
A las 6 p. m.

C. B. Roqué	3	52	M. Acosta
Borbotón	4	51	F. Arcuri
G. Haig	4	50	A. Borean
Muy Linda	4	49	A. Grassi
Miguelito	3	46	no corre
Galán	4	45	no corre
Rumbeador	3	42	no corre

PRONOSTICOS DE LA PRENSA PARA LA REUNION DE MAÑANA EN PALERMO

	1.ª carrera	2.ª carrera	3.ª carrera	4.ª carrera	5.ª carrera	6.ª carrera	7.ª carrera	8.ª carrera	Mes de diciembre Gan.	Pla.	N/c.	Gan.	Pla.	N.
LA EPOCA	Isla Verde	Daino	Monserrat	St. Indécis	Moloch	Utrecht	Sauerkraut	C. B. Roqué	277	139	56	[illegible]	[illegible]	[illegible]
El Diario	Lady Sola	Daino	Rey Puesto	B. Pieza	B. Ojo	Utrecht	Montesquieu	C. B. Roqué	268	139	71	[illegible]	[illegible]	[illegible]
Buenos Aires Herald	Isla Verde	Daino	Monserrat	Calavera	Moloch	Utrchet	Sauerkraut	Borbotón	260	135	[illegible]	[illegible]	[illegible]	[illegible]
La Unión	Isla Verde	Daino	Monserrat	St. Indécis	Moloch	Utrecht	Sauerkraut	C. B. Roqué	245	130	[illegible]	[illegible]	[illegible]	[illegible]
Le Courrier de La Plata	Isla Verde	Daino	Monserrat	Calavera	Moloch	Utrecht	Chacotón	Borbotón	238	148	80	[illegible]	[illegible]	[illegible]
Guarino	Lady Sola	Maléfico	Rey Puesto	D. Fría	B. Ojo	Acrata	Cardo	Borbotón	229	150	[illegible]	[illegible]	[illegible]	[illegible]
La República	Palombe	Por Dios	Damocles	Ayax	B. Ojo	Utrecht	Chacotón	C. B. Roqué	214	144	104	[illegible]	[illegible]	[illegible]
Revista Sportiva	Palombe	Daino	Monserrat	Ayax	B. Ojo	El Pibe	Chacotón	Borbotón	209	134	[illegible]	[illegible]	[illegible]	[illegible]
Tit Bits	Lady Sola	Daino	Rey Puesto	B. Pieza	B. Ojo	Utrecht	Montesquieu	C. B. Roqué	206	135	[illegible]	[illegible]	[illegible]	[illegible]
La Voz Argentina	Lady Sola	Maléfico	Monserrat	St. Indécis	B. Ojo	Utrecht	Sauerkraut	Galán	199	139	108	[illegible]	[illegible]	[illegible]
El Oeste	Lady Sola	G. Galeoto	Monserrat	Ali Bay	Moloch	El Pibe	Sauerkraut	Gral. Haig	199	139	[illegible]	[illegible]	[illegible]	[illegible]
Fray Mocho	La Pellerina	Maléfico	Damocles	Ayax	Moloch	Utrecht	Montesquieu	Gral. Haig	190	115	115	[illegible]	[illegible]	[illegible]
De La Plata Zeitung	Isla Verde	Maléfico	Rey Puesto	Pánico	Moloch	Acrata	Peringote	Gral. Haig	187	130	[illegible]	[illegible]	[illegible]	[illegible]
Le Journal Français	Isla Verde	Chaplin	Rey Puesto	Ayax	Radieux	El Pibe	Sauerkraut	C. B. Roqué	187	124	[illegible]	[illegible]	[illegible]	[illegible]
Giornale d'Italia	Lady Sola	G. Galeoto	Monserrat	B. Pieza	Radieux	Acrata	Cardo	Borbotón	185	125	[illegible]	[illegible]	[illegible]	[illegible]
El Tribuno	Palombe	Por Dios	Monserrat	Pánico	Moloch	Utrecht	Cardo	Borbotón	181	144	108	[illegible]	[illegible]	[illegible]
Il Roma	M'Amie	Daino	Rey Puesto	Ayax	B. Ojo	Utrecht	Sauerkraut	Borbotón	180	134	[illegible]	[illegible]	[illegible]	[illegible]
Italia del Popolo	Palombe	Daino	Monserrat	Pánico	Moloch	Utrecht	Montesquieu	Gral. Haig	170	160	[illegible]	[illegible]	[illegible]	[illegible]
La Tarde (de La Plata)	Lady Sola	Daino	Rey Puesto	Calavera	Radieux	El Pibe	Dorado	C. B. Roqué	167	133	[illegible]	[illegible]	[illegible]	[illegible]
El Diario Español	Frontina	Daino	Monserrat	Calavera	Radieux	Acrata	Sauerkraut	C. B. Roqué	167	127	[illegible]	[illegible]	[illegible]	[illegible]
La Patria degli Italiani	Isla Verde	G. Galeoto	Monserrat	D. Fría	Pronóstico	El Pibe	Sauerkraut	Borbotón	165	135	[illegible]	1	[illegible]	[illegible]
Azzaman	Isla Verde	Maléfico	Monserrat	Ayax	Buen Ojo	Acrata	Cardo	Gral. Haig	165	[illegible]	[illegible]	1	[illegible]	[illegible]
La Gaceta de España	Lady Sola	Daino	Rey Puesto	All Bay	Moloch	Acrata	Montesquieu	Gral. Haig	165	[illegible]	[illegible]	1	[illegible]	[illegible]
El Argentino (de La Plata)	Lady Sola	G. Galeoto	Monserrat	Pánico	Moloch	Utrecht	Chacotón	Borbotón	163	136	[illegible]	[illegible]	[illegible]	[illegible]
La Palabra de San Martín	Lady Sola	Por Dios	Rey Puesto	Calavera	Moloch	Utrecht	Chacotón	Borbotón	163	122	[illegible]	[illegible]	[illegible]	[illegible]
O'Balilla	M'Amie	G. Galeoto	Damocles	Ayax	Moloch	Gral. Brusil	Montesquieu	Gral. Haig	146	112	[illegible]	[illegible]	[illegible]	[illegible]
El Heraldo	Lady Sola	Daino	Rey Puesto	Ayax	Moloch	G. Brusiloff	Sauerkraut	C. B. Roqué	75	32	[illegible]	[illegible]	[illegible]	[illegible]
Vida Ilustrada	Kouka	Daino	Damocles	St. Indécis	Moloch	Utrecht	Sauerkraut	Miguelito	62	33	36	[illegible]	[illegible]	[illegible]

DINERO
LA OCASION — — — LA OCASION
Casa Rettes — San Martín 268
CASA ESTABLECIDA EN 18[illegible]
Alhajas y Pólizas PAGO todo su valor y VENDO A MITAD DE PRECIO DE JOYERIA
ABSOLUTA RESERVA — SAN MARTIN 268 - U. T. [illegible]

"CASINO PIGALLE"
Calle MAIPU 340 — U. T. [illegible]
GRANDIOSO RESTAURANT - CABARET
RECIEN INAUGURADO
Todos los días de 6 a 8 p. m. APERITIVO TANGO y de [illegible] a 4 a. m. CHAMPAGNE TANGO
SALONES RESERVADOS
THE GREATEST NIGHT'S LARIS
340 - MAIPU - 340

REMATES
Adolfo Bullrich y Cía.
[Yeg]uas madres del haras "[illegible] Oriental"
[illegible] madres de carrera, hi[jas de] Ballyline, Amianto, Simon[illegible], Border Minstrel, Mos[illegible], Rubicón, Napoleón y otros, [en su] totalidad servidas por [illegible] Rivas, Argentino II, Primi[illegible], procedentes del haras "[illegible]", se rematarán, [el] [illegible] 10 de diciembre a las [illegible] en el local de ventas del [Ta]ttersall Argentino, Comisión, a [cargo del] comprador. — Adolfo Bullrich [y Cía]. 11|896 v. dic. 9.

GINEBRA Bols

Parque Japonés
PASEO DE JULIO Y CALLAO
[TE]MPORADA DE VERANO
ABIERTO TODAS LAS NOCHES
[Y] TARDE los DOMINGOS y DIAS FESTIVOS

[AR]MENONVILLE RESTAURANT
Avda. Alvear y Tagle (Palermo)
[VIE]RNES 7 DE NOVIEMBRE DE 1919
GRANDIOSA INAUGURACION
[To]dos los días a las 8 p. m. y a las 12 p. m.
[D]INER Y SOUPER CONCERT
[Inaugura]ción de la gran TERRAZA con vistas al río
Grandiosa reforma en los jardines
[Especialidad] en corderito al asador [y] poulet a la broche
[Serv]icio de BRASSERIE en los jardines
DOS ORQUESTAS
[Norte]americana y típica criolla de F. CANARO

ANTIQUARY WHISKY ESPECIAL EL GRAN FAVORITO
E. M. DE SANTA COLOMA CHACABUCO 319
Cognac Bisquit Dubouché

HOY EN PALERMO

Ejercicios y otros informes

... — El crack de la generación, ...ido en óptimas condiciones y ...ecerá en el clásico Capital ...tará de poner de manifiesto ...s más sus altas calidades.

...ja de Jardy, dirigido por T. ...ernández, fué sometido a una ...ra de 1000 metros distancia ...cubrió en 1'1".

... — Continúa sus ejercicios ...nda regularidad libre del con... que le hizo interrumpir ...training.

...hija de América, dirigido por ...uri, fué trabajado en 1000 me... ...ndo el propósito de su caba... ...el de prepararlo para el clá... Clausura.

... y Su Majestad — Que cumpli... ...su compromiso pasado mañana, ...ron trabajados respectivamente en ...0 y 800 metros por el jockey Ar...

El Temerario — Cuyo estado es ...morable y que no corre por las ...nstancias que todos conocen, pi... ...ado por su entraineur Cardoso, ...ensayado en 2500 metros cu... ...endo la distancia en el recomen... ...ble tiempo de 2'40" 1|2.

Siempre que el handicap sea favo... ...sera llevado a Maroñas.

... — Tendrá que resultar, se... su entraineur un Firulete o un ...ano y al efecto lo somete a ...ficos ejercicios que hicieran sus ...guos pupilos.

...on Luna trabajó en 1'19" 2|5 los ...0 metros.

...aranilla — Con S. Ruiz, aparea... ...a Fuego y Sangre, recorrió 1000 ...ros en 1'1" 4|5.

La Flor del Ferik — Con Altami... ...nda, trabajó bien en 700 metros.

Delcasse — Dirigido por O. Gon... ...lez, floreo en 2500 metros.

Un dos años — Que cuida el en... ...neur Labarra, hijo de Galloway, muestra ligerezas estimables.

Dirigido por el jockey Rivero, hi... 1500 metros con tren de carrera.

Entretenida — Con su peón, pasó ...0 metros en 1'1".

Milaquita — Apareada a Malévo... que dirigía G. di Palma, floreó 1500 metros con buen éxito.

Fué un buen ejercicio.

Araña — Con S. U. Morales, tra... ...jó en una milla con buen resulta...

Cerina — Ha continuado muy ...n y merece siempre a su entrai... ...r mucha fe. Con Lema y apa... ...a a Grongo con Morales, la hija ...Saint Wolf trabajó en 1500 me... ...s marcando 1'34" 3|5 sin ser exi... ...da.

Scratcho — Ha reaparecido en las ...istas de trabajo: Con S. U. Mora... ...y a la par de Oseas marcó 41 1|2 ... 100 metros.

Bogotá — Con Lema y a la par ...Galante, marcó 42" en 700 me... ...ros.

Rodaja — Con Berro, 800 me... ...os al freno en 50".

Chiquillo — Con Nápoli, 800 me... ...os en 49".

Ternura — Con S. Gómez, floreó ...1500 metros marcando 1'34" 2|5.

Zeppelin — Con Napoli, hizo 1000 ...tros en 1'1" 3|5.

Procónsul — Dirigido por S. Gó... ...ez hizo 1000 metros en 1'1".

Nazca — Con la monta de S. Ruiz, ...ué ensayada en una milla cubrién... ...o la distancia en 1'41".

Merry Chap — Fué ensayado en ...0 metros por el jockey Ardouin, ...marca que cubrió en 2'40". ...los primeros 2000 metros fué ...acompañado por Toca Fierro con Ca...

... — Con el reposo que ...tenido se ha puesto lindísima y ...mes de enero próximo reapa... ...rá.

Con Acevedo hizo 700 metros en ...4|5.

Invocación — Con Rivero, en 43".

Alice — Dirigida por Berro, pasó ...48" los 800 metros.

Alcoy — Reaparecerá en breve.

El hijo de Amsterdam con Acosta, marcó 48" 1|5 en 800 metros.

Hollis — Con M. Altamiranda, marcó 49" 1|5.

Otero — Con Berastategui, hi... ...o 800 metros en 49".

Smolensko — Dirigido por S. Ruiz, trabajó suave 1000 metros marcando 1'3".

Custodia — Con el reposo que ha ...nido se ha colocado en inmejora... ...les condiciones.

La hija de Old Man, dirigida por el jockey Arcuri, cubrió una milla con tren de carrera en el recomendable tiempo de 1'38" 4|5.

Cynthia — Se aproxima a un estado que le permite hacer su rentree.

La hija del stud Ituzaingó hizo una partida moderada con Acevedo de 42" 2|5.

Jacinta — Con Casino, 48" 2|5 los 800 metros.

Gallipoli — Anotado pasado mañana, trabajó en 40" 3|5.

Kolette — Con Lema, 1' 7" los 1100 metros.

General Capdevila — Uno de los grandes candidatos de la carrera Internacional de Maroñas por los escasos de kilos que llevará con la monta de Fenucci hizo 1000 metros en 1'1" 1|5.

Cimarón — Con M. Altamiranda, pasó 2200 metros en 2'22" 1|2.

Grosella — Con el peón, 1'35" los 1500 metros.

Sandolín — Dirigido por el jockey Grassi ha producido hoy un excelente apronte.

Flake — Con Lanatti, 1500 metros en 1'35.

Matador — Con R. V. Lanatti marcó 41 2|5.

Jaen — Reaparecerá en breve en condiciones de poderse desempeñar bien.

La hija de Cyllene dirigida por Fenucci cubrió 2000 metros en 2'7 1|2.

Florette — Era como venimos diciendo está casi lista para correr, con Lema cubrió 1500 metros en 1'34.

Iupi — Como de costumbre en sus ejercicios anda muy bien.

Con Morales hizo la milla en 1'39 1|2.

General Nivelle — Que próximamente ha de ser dirigido por el jockey Ardouin; con este profesional trabajó a la par de Preciosa marcando 43.

Pip — Con Boreau marcó 48 4|5.

Castelar — Está lindísimo y en cuanto sea presentado en público debe obtener su segunda victoria.

General French — Ha sido ensayado en una milla por S. U. Morales a voluntad, empleando 1'42".

Pollino — Con Benvenutti trabajó en 1500 metros.

Cavador — Con la monta de Benvenutti fué sometido a un floreo de 2000 metros, distancia que cubrió en 2'9".

Eonia — Con el peón marcó 49 3|5 en 800 metros.

Inyala — Con Verduri 42 en 700 metros.

M'Amie — Que aun pasado mañana trabajó en 42.

Carreras en la provincia

Como de costumbre, mañana se efectuarán reuniones matinales en los hipódromos de San Martín y Temperley. En ambos hipódromos la primera carrera se largará a las 9.30 de la mañana.

Hipódromo de La Plata

Para la reunión festiva de mañana, serán nuestros favoritos:

1a. carrera — FRESCORAL
2a. " — QUILCHA
3a. " — PERFIDY
4a. " — GRAND, PAPA
5a. " — BRIAND
6a. " — BYZENTINE
7a. " — GIUSEPPE

Los boletos de regreso de los trenes de 11, 11.3 y 12.15, servirán de entrada al hipódromo.

Hipódromo de San Martín

Competidores y montas para la reunión a realizarse mañana:

Primera carrera

Matatías 56, X. X.; Fierabrás 56, X. X.; Pacho 56, X. X.; Ascasubi 56, P. Claverie; Comunal 56, C. Saavedra; Viva la Patria 56, G. Morales; Footman 56, A. Ouviña; Alcides 56, J. Avila; Invasor II 56, P. Lenzetti; Floris 56, X. X.; Máquina 54, J. Arlandini; Espartilla 54, D. G. Pérez; Velero 52, X. X.; Marjolaine 50, E. Navarro.

Segunda carrera

Imiryano 55, R. Sánchez; Madison 55, P. Ibarra; Saint Pére 55 X. X.; Tableau 55 X. X.; Alcides 55, J. Avila; Windsor 55, R. A. Gutiérrez; Juaneca 55, X. X.; Loving Girl 53, J. Arlandini; Vetra 53, X. X.; Juwel 53, X. X.; Pío Pío 53, A. Pereyra; Ansiosa 47, M. Menéndez; Zumbón 52, X. X.; Monóculo, X. X.; Gialdini 52, G. Morales; Gay Nidia 50, X. X.; Atañi 52, X. X.; La Pola 50, P. Lenzetti; Mazamorra II 50, X. X.; Wilnita 50, J. M. Pena; Parra 49, X. X.; Kolon 49, D. Camareri; Marjolaine 47, E. Navarro.

Tercera carrera

La Cigarrona 59, no corre; Sueño de Oro 57, A. Pereyra; Flechero 54, P. Lenzetti; Chusca 51, D. Fernández; Leonazo 50, J. Avila; Dear Lassie 49, P. Ibarra; Marabú 48, R. A. Gutiérrez; Virgilio IV 42, R. Robles; Escobillón 42, A. Ouviña; Whirlbat 41, X. X.

Cuarta carrera

Capri 57, P. Ibarra; Mercenaria 55, D. Camareri; Pellaguda 55, X. X. Chimanta 55, J. Arlandini; Dominguero 54, G. Fernández; Miñón 54, R. Liceri; Pampeana II 52, X. X.; Precursor 51, J. Altieri; Bombón II 51, J. Avila; Kettle 49, A. Maffia; Mardita Sea 49, R. A. Gutiérrez.

Quinta carrera

Don Paúl 57, A. Ouviña; P. de Gales 40 X. X.; La Cigarrona 55, J. M. ena; Alsaciano 54, no corre; Maniquí 50, P. Ibarra; Jarfelt 45, X. X. Conde Danilo 47, P. Lenzetti; Parigot 47, J. Arlandini; Fosfato 46, J. Avila.

Sexta carrera

Dear Lassie 54, P. Ibarra; Mercenaria 51, D. Camareri; Pellaguda, X. X.; Marpessa 48, C. Amuchástegui; Guernessey 45, J. M. Pena; Kettle 45, A. Maffia; Mazurka 45, A. Ouviña; Muschinga II 45, X. X.; Islandina 45, X. X.; Espartilla 42, D. G. Pérez; Juaneca 42, J. Avila; Cetra 42, X. X.; Máquina, 42, R. Vázquez.

Notas policiales

LOS ULTIMOS ASCENSOS POLICIALES

Demostración a los nuevos comisarios y jefes de bomberos

Esta noche será servido en el salón-comedor de la escuela de policía, el banquete que el director y personal docente de la institución ofrecen a los jefes de bomberos y comisarios de policía recientemente ascendidos por el poder ejecutivo.

Además de los obsequiados, señores coronel Juan J. Graneros, comandante Vicente Cobos y mayor Schenone y doctor Emilio C. Díaz, Natalio Borga y José M. Moreyra, han sido especialmente invitados el jefe de policía doctor González, comisario de órdenes doctor Denovi, los jefes y segundos de las guardias de seguridad de caballería e infantería, jefe de tráfico y otras personas.

RIÑAS Y LESIONES

En el interior del inquilinato Chacabuco 764, el encargado José Salorio, a raíz de una disputa lesionó de un botellazo en la cabeza al inquilino José Tabares.

Saloria se encuentra detenido en la comisaría 2a.

MUERTE REPENTINA

En la casa Larrazábal 1675, falleció la noche anterior repentinamente, el individuo Manuel González, español, de 28 años. La Asistencia Pública se hizo cargo del cadáver.

DEMOSTRACION

En honor de los empleados de investigaciones recientemente ascendidos, auxiliares Domingo Santillán, Francisco Medina y Lorenzo C. Rinaldi y oficial inspector Alejandro Barrionuevo, un grupo de compañeros ha organizado una fiesta campestre que se efectuará mañana en el parque Avellaneda.

DELITOS CONTRA LA PROPIEDAD

Miguel Sbellocci denunció en la comisaría 38 que de su domicilio Areco 5945, le han hurtado un vehículo y un animal que valúa en 250 pesos.

—A Justo F. Vivanco, de su domicilio Alvarez 2814, le han substraído dinero y objetos que estima en 700 pesos.

—Los señores E. Berardo y Cía. denunciaron en la comisaría 9a. que un carrero que ocuparon para el transporte de unas mercaderías ha desaparecido con ellas, importando su valor la suma de 1000 pesos.

PERIODISMO

"PLUS ULTRA"

Esta revista que figura entre las mejores publicaciones ilustradas del continente, trae en su número correspondiente de este mes una serie de trabajos literarios y gráficos que son un exponente de intelectualidad y de arte.

"EL PALADIN ESPAÑOL"

El martes, nueve del corriente, aparecerá un nuevo diario "El Paladín Español", cuya redacción y administración se ha establecido en Rivadavia 1255.

"BOLETIN NOE"

Se ha puesto en circulación el número correspondiente a diciembre de este boletín.

Como siempre, trae un útil y escogido material de lectura relacionado con las cuestiones que son necesarias, conocer a los agricultores y demás personas que se dedican a las faenas rurales.

Instrucción pública

CONSEJO ESCOLAR 6o.

Hasta el 20 del corriente las escuelas de este distrito distribuirán los certificados de promoción de 1.o a 5.o grados.

CONSEJO ESCOLAR 18

Escuela profesional nocturna

En esta escuela que funciona en Mercedes 314, dirigida por la señora Juana Tamburini de Pita y que patrocina la Asociación Cooperadora de la Educación del distrito 18, presidida por don Luis A. Mohr (hijo), se realizará una fiesta con motivo de la terminación de los cursos, que en ella se dictan y se inaugurará la exposición y venta de los trabajos prácticos ejecutados durante el año por las alumnas de las clases de corte y confección, sombreros, encajes y labores a mano, bordados a máquina, flores artificiales, artes decorativas, dibujo, pintura, etc., lo que tendrá lugar el 14 del actual, a las 9 p. m.

Dado el grado de adelanto que ha alcanzado ese establecimiento y el interés que ha despertado en el vecindario de Flores y Floresta, hay que esperar que la fiesta, exposición y venta de esos trabajos será todo un éxito que redundará en beneficio de la misma escuela, asegurando con ello su existencia y creciente progreso.

La entrada será por invitación la primera noche, para evitar aglomeración de concurrencia, quedando en las subsiguientes abierta al público la exposición.

JULIA H. POZZI

Homenaje a su memoria

Mañana a las 9.30 se llevará a cabo en el cementerio del Oeste la colocación de una placa en la tumba que guardan los restos de la señorita Julia H. Pozzi, quien en vida fué maestra de la escuela Núm. 4 del consejo escolar 19.

El homenaje significa una elocuente demostración del cariñoso recuerdo que de su memoria conservan los que fueron sus profesores y compañeras de estudio.

Harán uso de la palabra en el acto de la demostración el señor José G. Paz, director de la escuela normal Núm. 8, el señor Lorenzo Barros, en nombre de los profesores, y la señora Rosa Morales de Cortina, en el de las compañeras.

ASOCIACION NACIONAL DEL PROFESORADO

En su última sesión la junta directiva de la Asociación Nacional del Profesorado resolvió iniciar la organización de un homenaje a los educadores señorita Felisa A. Latallada y señor Juan Tufró, recientemente fallecidos, después de haber prestado importantes y destacados servicios a la educación pública.

Al efecto, designó por su parte para formar parte de las comisiones de homenaje que han de organizarlo y llevarlo a cabo, a los siguientes miembros de la junta directiva: para el homenaje a la señorita Latallada, al doctor Ricardo Levene y al señor F. Julio Picarel; y el dedicado al señor Tufró, la señorita Carmen Champy Alvear y el señor Ricardo D. Cáceres.

La junta directiva de la Asociación ruega a las instituciones y personas vinculadas a uno y otro de los educadores mencionados, quieran enviar su adhesión a la mayor brevedad a fin de organizar definitivamente las respectivas comisiones, a su local social, Méjico 1865.

DEMOSTRACION

Al aparecer esta edición, se efectúa, en el local Cangallo 1332, el homenaje con que los padres de familia, compañeros de tarea y amigas de la señora Ana Carabelli de Uranga, le tributan con motivo de la jubilación en el cargo de directora de la escuela núm. 5 del consejo escolar 10o., cargo que desempeñó más de veinte años, revelando excelentes condiciones de preparación, inteligencia y carácter.

La laboriosidad y consagración a la tarea de la señora de Uranga, hicieron siempre distinguir la escuela a su cargo como una de las mejores de la capital, por los métodos de enseñanza, disciplina y organización. A ello se debe la demostración de hoy, en la que se le entregará un álbum con numerosas firmas.

Mañana, a las 5 p. m., la vicedirectora, el personal docente y los ex alumnos obsequiarán con un lunch a la ex directora, en el local de la escuela, Charcas 3460.

CONSEJO NACIONAL DE EDUCACION

El Consejo Nacional de Educación, en su última sesión, resolvió:

Librese orden de pago a favor del consejo general de educación de la provincia de La Rioja por la suma de $ 61.726.60 m|n., importe que se le acuerda en concepto de anticipo por el 3er. y 4o. trimestres de la subvención nacional del corriente año, deducida la suma no comprobada del anticipo que se le hizo por el 1o. y 4o. bimestres del mismo ejercicio.

—Declarar comprendidas en la excepción del art. 33, inciso 3o. de la ley de contabilidad, dada la urgencia del caso, las obras de reparación de los edificios escolares fiscales calles San Antonio 682 y Vieytes 1469 (escuelas núms. 2 y 4 del C. E. 20), para las que se había llamado a licitación pública y a la que no se presentó ningún proponente.

—Autorizar a la dirección de arquitectura para que licite privadamente, por el término de diez días, la ejecución de dichas obras, debiendo invitar a la licitación, a diez o doce de los constructores que trabajan habitualmente para el Consejo.

—Autorizar a la maestra normal señorita Ernesta Cortese, inscripta en el C. E. 20, para hacerlo también en el C. E. 40.

—Anotar en la foja de servicios del personal de la inspección de escuelas particulares, y de los maestros de las escuelas dependientes del Consejo, que haya tomado examen a los alumnos de los establecimientos particulares los trabajos extraordinarios realizados al recibir dichas pruebas.

—Adóptase la nómina de textos de lectura, que eleva la inspección técnica general, para ser usados en las escuelas de la capital, durante el curso escolar de 1920, debiendo la dirección administrativa tener en cuenta lo dictaminado en el exp. por la comisión didáctica, respecto de los textos "Corazón", de D'Amicis, y "El Niño", de Berrutti.

—Confirmar en su puesto al director interino de la escuela primaria anexa al regimiento 9 de infantería, destacado en Corrientes, maestro normal don Rafael Andino; y designar para que se haga cargo de la sección vacante al preceptor en disponibilidad sin sueldo señor Juan A. Plaza, quien, según la inspección, aceptaría el cargo.

—Pasar a la oficina judicial las actuaciones referentes a la denuncia de bienes vacantes formulada por don Antonio Questa, para que se expida nuevamente teniendo en cuenta el caso que plantea la comisión de hacienda y asuntos legales.

HOMENAJE A UN DIRECTOR FALLECIDO

De conformidad con lo resuelto últimamente por el Consejo Nacional de Educación, acerca de la forma de rendir homenaje a los directores fallecidos, se colocará mañana a las 9 y 30 a. m., en el local de la escuela No. 1, dependiente del Consejo escolar 5o., un retrato del extinto director, profesor Luis del Pino.

AVISOS FUNEBRES

ENTIERROS

FRANCISCO PUGNALIN. — (q. e. p. d.) — Falleció en Génova el 31 de agosto de 1919, confortado con los auxilios de la santa religión. — Su esposa Clotilde Brevedinui de Pugnalin; sus hijos Raúl, Teresa, Armando, Ario y Albino; sus hijas políticas Dora Castagnino de Pugnalin y Elena Ruiz de Pugnalin; su hermano Marcos, nietos y demás deudos, invitan a sus relaciones a acompañar los restos del extinto al cementerio del Norte, mañana domingo 7. La comitiva fúnebre partirá de la dársena Norte, a las 11 a. m. El duelo se despedirá por tarjeta. Casa mortuoria, Arroyo número 963. Carruajes en la casa Iribarne (hijos de Juan Iribarne), Callao 416 y Andes 1230. 11|924 v. dic. 6.

JOSE CERVERA. — (q. e. p. d.) — Falleció el 5 de diciembre de 1919, confortado con los auxilios de la santa religión. —Su esposa Adela Ghiglione de Cervera; sus hijos María Isabel, José, Adela y Juan Alberto; su hermano Juan; sus hermanos políticos Matilda G. de Ghiglione y Benito Ghiglione, sobrinos, primos y demás deudos, invitan a sus relaciones a acompañar los restos del extinto al cementerio del Oeste, hoy sábado 6, a las 4.30 p. m. Casa mortuoria, Gurruchaga 662. Favor que agradecerán. El duelo se despedirá por tarjeta. Carruajes en la casa Iribarne (hijos de Juan Iribarne), Callao 416 y Andes 1230. 11|925 v. dic. 6.

"COMALUMBRA"

REBAJAS DE PRECIOS

Alcohol carburado, cajón 2 latas, 18 litros	$ 25.40
Lata (tambor) de 20 litros	" 14.—
" " " 10 "	" 7.20
" " " 5 "	" 3.80
Mechas incandescentes especiales c|u	" 0.45
" " comunes	" 0.40

Mercaderías puestas sobre vagón o puerto Buenos Aires

Compañía Argentina de Alumbrado a Alcohol

DEFENSA 429 — Buenos Aires.

MINISTERIO de GOBIERNO

De Hacienda y Obras Públicas de la Provincia de Santiago del Estero

AVISO DE LICITACION

PARA LA CONSTRUCCION DE UN PUENTE CARRETERO SOBRE EL RIO DULCE, FRENTE A LA CIUDAD DE SANTIAGO DEL ESTERO.

De acuerdo con el decreto del P. E. de fecha 19 de septiembre en curso, recaído en el expediente No. 175, letra M., año 1919, llámase a licitación pública y escrita por el término de noventa días a contar desde el 25 del corriente, para llevar a cabo la construcción de un puente carretero sobre el Río Dulce frente a la ciudad de Santiago del Estero, mediante la inversión de la suma de (pesos 1.097.277.13) un millón noventa y siete mil doscientos setenta y siete pesos con trece centavos, en títulos de la Deuda Pública interna de la Provincia, cantidad a que asciende el presupuesto formulado por la Dirección General de Puentes y Caminos de la Nación, con las modificaciones introducidas al presupuesto por la Dirección de Obras Públicas de la Provincia.

Las propuestas deben presentarse en un sello provincial de cinco pesos la primera hoja y de un peso las subsiguientes, y además acompañar a las mismas un certificado de depósito hecho en Tesorería General de la Provincia o en el Banco de la Nación Argentina, a la orden del Poder Ejecutivo, por una suma equivalente al uno por ciento (1 o|o) del importe de cada propuesta; con estricta sujeción al decreto citado, presupuesto, cómputos métricos, planos y demás especificaciones preparados por la Dirección General de Puentes y Caminos de la Nación y las modificaciones introducidas al presupuesto por la Dirección de Obras Públicas de la Provincia.

El costo de dicha obra se atenderá con títulos de la deuda pública interna de la provincia, arbitrados por ley No. 662, de fecha 14 de diciembre de 1918.

Todos los antecedentes relacionados con esta construcción, están recopilados en folleto, los que se encuentran a disposición de los interesados en las Oficinas Receptoras de Rentas con asiento en la Capital Federal a cargo de los señores Raúl Christensen y Alberto R. Caut, domiciliados en las calles Perú número 375, 5o. piso, escritorio No. 3 y Callao No. 569, respectivamente y en la Subsecretaría del Ministerio de Hacienda y Obras Públicas de la Provincia de Santiago del Estero, donde se abrirán las propuestas el día martes 23 de diciembre del año 1919, a las nueve de la mañana.

Santiago del Estero, septiembre 19 de 1919. — R. Sánchez, subsecretario de Hacienda.

v. 11 dic.

REMATES

Adolfo Bullrich y Cía.

Liquidación de las haciendas del establecimiento Trili, F. C. P.—

Haciendas de alta mestización y en muy buen estado, incluso 5000 novillos de 1 a 4 años, en parte listos para frigorífico, habiendo lotes marca líquida del establecimiento, vacas con y sin crías y servidas por toros de Martínez de Hoz y vaquillonas de 1 1|2 a 2 1|2 años, existentes en el establecimiento "Trili" de los señores Fermín Moyano e hijos, sobre la estación Trili F. C. P., en la Pampa Central, cuya liquidación se realiza por terminación de contrato del campo y de acuerdo al siguiente detalle:

400 novillos, 3 y 4 años, listos para frigorífico
550 novillos 3 años, muy buena clase, gordos y carne gorda.
500 novillos 3 años, mochos, buena clase, gordos y carne gorda.
600 novillos 2 1|2 años, mochos, gran clase y estado, marca del establecimiento.
850 novillos 2 1|2 y 3 años, buena clase y estado.
300 novillos 2 años, mochos, gran clase y estado, marca del establecimiento.
300 novillos 2 años, buena clase y estado.
200 novillos 2 años, buena clase y estado.
190 novillos 2 años, buena clase y estado.
750 novillos 1 1|2 años, mochos, gran clase y estado, marca del establecimiento.
400 novillos 1 año, mochos, gran clase, buen estado, marca del establecimiento.
225 vacas gran clase y estado, marca del establecimiento, servidas por toros de Martínez de Hoz, con
225 terneros al pie
200 vacas 2 1|2 años, gran clase y estado, marca del establecimiento, servidas por toros de Martínez de Hoz, con
200 terneros al pie
110 vacas de gran clase y estado, marca del establecimiento, con
110 terneros al pie
150 vacas de 3 1|2 años, gran clase y estado, marca del establecimiento, preñadas.
150 vacas de 2 1|2 años, gran clase y estado, marca del establecimiento, preñadas
50 vacas gordas para carnicería.
540 vaquillonas de 1 1|2 años, gran clase y estado, marca del establecimiento.
100 ovejas para consumo
20 caballos, yeguas de pecho y silla.

El remate se realizará

Comisión, 2 o|o al vendedor y 2 o|o a cargo de los compradores. Otros informes en nuestra casa, Florida 273, Buenos Aires. — Adolfo Bullrich y Compañía.

El domingo 14 de diciembre, a las 12 m., en el mismo establecimiento, sobre la estación, con las haciendas a la vista y debidamente clasificadas en lotes.

11|910 v. dic. 13

600 vacas Holandesas, Holstein, Friburgo, Flamencas y Durham—

Dos de los afamados tambos del establecimiento "El Destino", en Santa Fe, del señor Rodrigo Maggiora Denis. Comprende el primero 285 piezas, a saber:

20 vacas holandesas, con 20 terneros, overos negros;
60 vacas Holstein, con 60 terneros overos negros;
10 vacas Friburgo, con 10 terneros overos negros;
10 vacas Normandas, con 10 terneros overos negros;
50 vacas Holstein y holandesas, preñadas, servidas por toros Holstein;
35 vacas Flamencas, overas coloradas, servidas por toros Holstein.

Toda hacienda buena lechera, de tetas sanas, de 2 1|2 a 5 años, que producen un término medio de 10 litros diarios, ordeñando sólo tres tetas, habiéndolas que producen hasta 20 litros. Toda de muy buena clase y en excelente estado. Se rematarán

El martes 9 de diciembre, a las 2 p. m., en nuestro local en Olivos, con las haciendas en lotes apropiados, donde se exhibirán desde el día 8. El segundo tambo, compuesto de 320 piezas, se rematará el lunes 15 de diciembre. De las 600 piezas en venta hay 500 de sola marca. Comisión a cargo de los compradores. — Adolfo Bullrich y Cía.

11|911 v. dic. 8

Shorthorn de pedigree de Mattaldi—

55 vacas Shorthorn de pedigree servidas, procedentes de la cabaña "San Eugenio", de la sucesión de D. Eugenio Mattaldi. Figuran en la venta ejemplares nacidos en La Belén y Las Barrancas, del señor Manuel J. Cobo, en "La Armonía", del señor Héctor Cobo, y otros nacidos en San Eugenio. Se rematarán

El sábado 13 de diciembre, a las 2 de la tarde, en nuestro local en Olivos F. C. C. A. Catálogos con detalles en nuestra casa. Comisión a cargo del comprador. — Adolfo Bullrich y Cía. 11|912 v. dic. 12

Salaberry y Bercetche

Defensa 188 — Buenos Aires — Córdoba 951 — Rosario.

Liquidación de 5000 vacunos

alta mestización Durham, en Ayacucho, ferrocarril Sud, por cuenta y orden de los señores Peralta y Querrejeta Hnos., incluyéndose en esta venta 1500 vacunos marca líquida de doña Juana E. de Villanueva, por haber arrendado los campos de su propiedad.

El domingo 7 de diciembre, a las 12 m., en el establecimiento "El Tajamar", situado a 2 1|2 leguas de Ayacucho, F. C. S., con las haciendas debidamente clasificadas en lotes de marca líquida y mayoría de una marca, de acuerdo al siguiente detalle:

500 novillos de 2 y 2 1|2 años, muy buena clase y estado; 320 novillos de 1 y 1 1|2 años, muy b|c. y est.; 200 nov. 1 y 1 1|2 años, muy b|c y est.; 100 nov. de 1 año, muy b|c y est.; 400 nov. de 1 año, b|c. y est.; 300 vacas Durham, muy adelantadas, b|est.; 200 vacas D., muy adelantadas, b|est.; 200 vacas D., muy adelantadas, m|est.; 150 vacas D., muy adelantadas, muy b|est.; 120 vacas D., muy adelantadas; 130 vaquillonas de 2 y 2 1|2 años, muy b|c. y est.; 100 vaq. de 2 y 2 1|2 años, muy b|c. y est.; 100 vaq. de 2 y 2 1|2 años, muy b|c. y est.; 150 vaq. de 1 y 1 1|2 años, muy b|c y est.; 150 vaq. de 1 y 1 1|2 años, muy b|c. y est.; 100 vaq. de 1 y 1 1|2 años, b|c. y est.; 250 vacas muy b|c. y est.; con 250 terneros al pie; 100 vacas D., muy b|c. y est.; con 100 terneros al pie; 100 vacas D., muy b|c. y est.; con 100 terneros al pie; 200 vacas muy b|c. y est.; con 200 terneros al pie; 50 vacas muy b|c. y est.; con 50 terneros al pie; 10 toros puros por cruza, de 2 años, a campo, marca líquida del Estab.; 8 toros puros, marca de "La Reconquista".

Yeguarizo — 20 potros percherones, de 3 años; 20 potros pesados y livianos; 25 potrancas percherones, de 2 años; 1 padrillo percherón, de 3 años.

Lanar.— 1500 capones de 2 dientes.

Nota: En el hotel "Santa Catalina", de Ayacucho, habrá autos y coches disponibles a precios módicos para la concurrencia al establecimiento. A las 10.30 a. m., se servirá un almuerzo campestre. El establecimiento proporcionará pastoreo gratis para las haciendas mientras se preparen los arreos o embarques, debiendo quedar éstas al cuidado de los compradores.

Comisión, 2 o|o al comprador y 2 o|o al vendedor en haciendas generales; y 3 o|o al comprador y vendedor respectivamente en reproductores y yeguarizos. — Salaberry y Bercetche.

v. 6 dic.

2000 vacunos y 10.000 lanares

en Ramos Otero, F. C. S.—Liquidación total de las haciendas del establecimiento "El Gato", y arrendamiento del campo con base de $ 16 la hectárea.

El lunes 8 de diciembre, a la 1 p. m., en el mismo establecimiento, situado sobre la estación Ramos Otero, haciendas alta mestización Durham, casi en su totalidad, marca líquida del vendedor, que presentaremos debidamente clasificadas en lotes y de acuerdo al siguiente detalle:

402 novillos de 1 1|2 a 4 años, 1 marca.
231 vacas de 4 a 7 años al parir, 1 marca.
300 vacas de 4 a 7 años, 1 marca, con
300 terneros al pie.
260 vacas de 4 a 7 años, varias marcas, con
260 terneros al pie.
240 vaquillonas de 1 1|2 a 2 años, 1 marca.

Lanar: 8000 ovejas Lincoln definido, al corte, en lotes de 500.
2000 capones Lincoln, 2 dientes.
30 carneros especiales y 30 yeguarizos.

Arrendamiento: En el mismo acto ofreceremos en remate público el arrendamiento del campo para ganadería por 3 años, a contar desde el 15 de diciembre de 1919, con la base de $ 16 la hectárea. Consta de 1732 hectáreas, dividido en 4 potreros; 2 molinos, 3 poblaciones, etc. siendo de muy buenos pastos y especial para cría. El pago del arrendamiento se efectuará por semestres adelantados, exigiéndose, el día 30, al que resulte arrendatario 1 semestre en garantía. Los interesados podrán revisar el campo con anterioridad a la fecha del remate solicitando carta-orden en nuestra casa. Comisión, 2 o|o al comprador, en las haciendas y arrendamiento.

Nota: Se facilitará campo gratis por 8 días para las haciendas adquiridas. El lunes 30 de noviembre, a las 9 a. m., correrá un tren especial de Ayacucho para Ramos Otero, el cual regresará una vez terminado el remate. Informes a nuestra casa.—Salaberry y Bercetche.

v. 7 dic.

Adolfo Calvete

JUDICIAL: SOLIDO MUEBLAJE, parte importado. Por disposición del señor juez en lo civil doctor A. Seeber (secretaría Cabrera) y como perteneciente a la sucesión de don Alfredo Martin, remataré el martes 9 de diciembre, a las 8 de la noche, en su casa Crámer 2264 (Belgrano). Detalle: piano Carlos Ott, muebles de caoba y de mimbre de sala, sillón lectura N. A., grabados, acuarela de Morris, araña, carpeta, alfombra, etc.; espléndido juego comedor de Thompson de caoba con sillones y sillas tipo Chippendale, espejo etagere, reloj, cortinados, araña, lozas, etc.; un juego dormitorio roble, con ropero 3 cuerpos, cama laqué, chaiselongue, biombo, etc.; rico escritorio y biblioteca caoba y marquetería de Thompson, grafófono Victor, perchero espejo, piezas cañas pescar, heladera N. A., mesa jardín, enrejado madera, cortinas, toldos, etc.; bañadera, lavatorio aguas corrientes y espejo baño; muebles y batería cocina, etc. En exposición desde el día antes, de 9 a. m. a 7 p. m. y día del remate. Comisión, 10 o|o. Otros detalles a mis escritorios, Avenida de Mayo 695 — Adolfo Calvete.

11|901 v. dic. 9

Guerrico y Williams

LA SOBERBIA MANZANA LUIS María Campos, Olleros, Gorostiaga y Blandengues, en lotes, en 4 anualidades iguales. Frente a la quinta Villa Ombúes, de Tornquist, con tranvías a la puerta, adoquinado pago, en sus frentes de Campos y Olleros, y a 3 cuadras de la estación Golf (F. C. C. A.) Una de las poquísimas manzanas que quedan sin dividir en ese importante barrio de chalets. Venta resuelta por división de condominio, como judicial, con bases ínfimas, pero efectivas, de $ 3 a $ 7.50 la v. c., pagaderos 25 o|o al contado, 25 o|o a un año, 25 o|o a dos años y 25 o|o a tres años, con 8 o|o de interés anual pagadero por semestres adelantados y garantía hipotecaria. Escrituras inmediatas. Después más detalles.

El miércoles 17 de diciembre, a las 3, en nuestra casa, Bartolomé Mitre núm. 757. Seña 8 o|o. Comisión 2 o|o. —Guerrico y Williams.

11|865 v. 9 dic.

3 CHALETS NUEVOS, L. M. CAMPOS 1061. Base, $ 28.000. Gorostiaga 1781. Base, $ 22.000, y Blandengues 1062. Base, $ 18.000. En 4 anualidades, mismas condiciones que los terrenos a que se refiere el aviso anterior. Después detalles.

El miércoles 27 de diciembre, a las 3, en nuestra casa, Bartolomé Mitre 757.—Guerrico y Williams.

11|866 v. 9 dic.

Giménez Zapiola, Panelo y Cía.

JUDICIAL: CAMPILLO 2707 (Antes 2725), esquina Avalos 1104, a 3 cuadras de Donato Alvarez y 4 de Triunvirato. Terreno: 18m.41 de frente al S. E., em. en la ochava, 2m.60 en su otro frente al N. E. y 21m.58 en el N. O. y 6m.37 en el S. O. Edificio: 2 habitaciones, cocina y w. c. Base $ 3300. Orden del juez de primera instancia, doctor J. C. Lagos, secretaría del doctor Vincent, a propuesta de parte, en el expediente Simonetti Francisco y otro contra Russo Nicolás. **El domingo 14 de diciembre**, a las 4 p. m., en la misma. 8 o|o a cuenta de precio y 2 o|o de comisión en efectivo.—Giménez Zapiola, Panelo y Cía., Florida 239.

11|867 v. 13 dic.

JUDICIAL.—GRAN RENTA: EL 13.50 o|o. Cochabamba 2494 al 2500, esquina Alberti 1308 al 1316, a 1 cuadra de la Avenida San Juan. Terreno: 8m.66 de frente a Cochabamba por 26m.40 frente a Alberti. Edificio: 2 casas independientes, cada una tiene: salón negocio, 2 habitaciones, cocina, w. c. y patio. Construcción antigua. Renta en conjunto pesos 165, por mes. Base $ 14.666.66, las dos terceras partes de la tasación. Por orden del señor juez de primera instancia, doctor Martín y Herrera secretaría del doctor Matienzo, a propuesta de partes, en el expediente No. 10.039, año 1919. **El domingo 14 de diciembre** a las 4 p. m., en la misma. 8 o|o a cuenta de precio y 2 o|o de comisión en efectivo. — Giménez Zapiola, Panelo y Cía., Florida 239.

11|868 dic. 13

J. V. Posada

Judicial: En Vilela. A 3 horas

de Buenos Aires, 2057 hect. 68 as. 99 ctas., en seis lotes. Muy buen campo de muchos y buenos pastos. Bastará que se diga de él que en las inundaciones últimas sólo fué alcanzada por las aguas una mínima parte de su extensión y recibió numerosas haciendas a pastoreo. Tierra fertilísima que con algunas obras de drenaje se convertiría en una fuente de riqueza.

El jueves 18 de diciembre a las 3, en mi local San Martín 121. Por orden del señor juez de primera instancia doctor Arturo Seeber; secretaría de la señora Cabrera, en los autos sucesorios de la señora María Etchelecu de Lerdou. Base, 100 $ la hect.

Es un campo que por su proximidad a Buenos Aires y a la estación del ferrocarril, de la que sólo dista mil metros, y a donde se va y regresa en el día, puede destinarse perfectamente para tambos. Está disponible y los lotes se entregarán medidos y amojonados.

Títulos perfectos; las ... otorgarán por ante el registro ... no don Santiago Chorra, que ... signado por el juzgado. Seña ..., comisión, 2 o|o.

Notas: a) En el lote No. ... blación de material y un ... En el número 2 un molino ... tanque australiano y bebedero ... to estado y en el No. 5, un ... traliano y restos de un molino ... po figura en el plano catastral ... vincia bajo el nombre de Bernardo ... al SE. de la estación Vilela ... éste. c) Los interesados hallarán ... tación diariamente, desde el ... bre, el coche de Robledo que ... cirá gratuitamente hasta el ... siguiente forma: miércoles ... mingos esperará la llegada del ... sale de la estación Constitución ... a. m. y martes, jueves y sábados ... a los interesados que lleguen ... las 2.4 p. m., por los trenes ... Por más datos, planos, etc., diríjanse ... escritorio, San Martín 121, Bs. Aires. — J. V. Posada. 11|894 v. ...

"Bric a Brac"

Rivadavia 2380

J. COPELLO REMATARÁ EL domingo 7 de diciembre, a la 1 de la tarde, por orden de la casa "Bric a Brac", los objetos procedentes de empeño vencido. Alhajas, máquinas, armas, ropa y mercaderías en general.

Días de exhibición, 4 y 5 de diciembre. 11|...

Oscar Cúneo

JUDICIAL. — DOS CASAS EN ... — Calle Estomba entre Guayra y Pedraza, a cinco cuadras de la ... Coghland. Juez doctor Meléndez, ... del doctor José F. Oderigo. Juicio ... lino Ugarte y otros contra Menchaca ... mingo.

El domingo 14 de diciembre, ... m., allí mismo. Manzana M, lote 7, mide según tasación, 12 m. 99 ... al Sud Oeste sobre la calle ... por 19 m. 45 de fondo en su ... O. y 20 m. 64 costado S. O., ... su contrafrente 13 m. 6. Superficie ... m. c. 38. Base retasada, $ 2.231...

Manzana M, lote número 8, 13 m. frente S. O. sobre Estomba, 20 m. ... tado N. O. y 21 m. 85 costado ... teniendo en su contrafrente 13 m. ... perficie, 275 m. c. 96. Base retasada ... sos 2.253.88.

Consta cada casa de dos habitaciones, cocina y w. c., buena construcción, pino tea y patios de mosaico. 8 o|o ... ta de precio y 2 o|o de comisión. ... formes, Sarmiento 1662. — Oscar ... 11|874 v. dic. ...

Estanislao Vargas

C. Pellegrini 318. U. T. 1064, ...

JUDICIAL. — POR DISPOSICION del señor juez de paz de la sección 3a. de la capital, don Francisco ...né, se ha designado al martillero don Estanislao Vargas para que, previa publicación por cinco días en LA EPOCA y Boletín Judicial, venda en público remate los muebles embargados en el juicio Morano Francisco contra Miranda José, facultándosele para percibir el 30 o|o de seña y 10 o|o de su comisión. — Buenos Aires, diciembre 3 de 1919. F. Dioné.

De acuerdo con el edicto que antecede, venderé en la calle Cangallo 1026, el miércoles 10 del actual, a las 4 p. m.— E. Vargas. 11|921 v. ...

Máximo Rodríguez

JUDICIAL. — POR ORDEN DEL ... juez de primera instancia en lo civil doctor A. Casabal, secretaría del doctor ..., en los autos caratulados ... Coronato y Zelasco, contra ... García, sobre cobro de pesos.

Remataré: El domingo 21 de diciembre, a las 4.30 p. m., y en el mismo terreno con construcción, calle ... 762; (por Ambato a la altura del ...) mide 8 mts. 66 ctms. de frente al ... por 63 mts. 66 ctms. de fondo ... Superficie total, 551 mts. 29 dm. ... centímetros cuadrados. La construcción compone de un salón de ... a continuación 3 piezas ... galería y una cocina y ... fondo, una pieza y cocina. Paredes ... no revestidas de hierro galvanizado ... corriente instalada. ... Puerta zaguán por el número ... gocio por el número ... Seña, 8 o|o. Comisión ... tos al martillero. ... do E. Laspiur, secretario. 11|886 v. ...

Aduana de la Capital

Oficina de remates (galpón D), ... rección: pasando el puente de los diques sobre la calle Belgrano, sea donde ésta comienza.

Los días 11 y 12 del mes en curso, a la 1.30 p. m. por orden del señor administrador D. Ernesto ...bia, se procederá a la venta de las mercaderías que a continuación se expresan, provenientes de rezagos, comisos, compras, averías, abandonos.

Compras—

48 llantas de hierro, cubiertas de goma para camiones automóviles, medidas: 850 x 85, 820 x 120, ... 90, 870 x 100, 880 x 120, ... 900 x 120, 920 x 190, ... 950 x 140, 1030 x 140, ... y 1060 x 245; 265 cadenas ... das en oro para reloj; ... enchapadas en oro para ... relicarios id id y 7 pares ... id para hombre.

Comisos—

2560 anillos enchapados ..., 684 anillos lisos id id; ... con piedras, enchapados en oro; cadenitas y cadenas largas, ... das en oro; 180 relicarios enchapados en oro; 18 id ... na id.; 1450 pares aros para ... enchapados en oro; 2000 botones para camisa con piedras falsas, enchapados en oro; 1270 id con ... argentino y enchapados en ... prendedores para señoras ... dos en plata; 20 barriles ... garnacha; 20 cajones bicarbonato de sodio, carbonato de magnesia ... muto; 120 maquinitas afeitar ...; ... dros pintados al óleo sobre ...; 2.230 k. éter enálitico; 114 ... vaselina.

Abandono—

474 esqueletos con 15... de tejas.

Rezagos—

29 fardos cortinas de papel ..., ... accesorios para lámparas incandescentes; 59 kilos alambre forrado en algodón; ... extracto de roble; 461 kilos ... artificial; 1 cajón artículos ... trabajada (irrigadores, ... sas, globos, guantes, etc.); ... los anís; 4 fardos hilado ... 3991 k. b. fariña; 2493 ... de algodón; 550 latas dulce ... ba; 200 tarros ananás al ... 12.100 tarros pasta tomate ... sas y 1 barrica yerba; ... 3 pipas vino; 32.000 sobres ... co; 1 cajón muñecos de ... fardos tabaco; 574 bolsas ... Oporto; 2420 bolsas arpillera ... id id quemadas; 22 fardos ... para botellas; 234 puños ... ra sombrillas; 1 baúl muestras ... nes, zapatos de un solo pie ... jas de metal; 950 cortaplumas ... bo negro y nácar; 623 ... paraguas; 108 pañales ... 72 tijeras para uñas; ... pomitos para tocador; ... tículos de laboratorio; ... nas barográficas, nitrato ... tintas, y numerosos bultos ... tras, encomiendas y efectos ... diversas partidas con ... mestibles.

Averías—

5 cajones medias de ... id. de lana mescla; 7 ... chadores de algodón ...; 1 cajón ojalillos ...; cajones ... dos y un cajón ...; cajones arzobispos ...; ras incandescentes ... algodón.

Nota: Las mercaderías ... tran en exposición ... 20 % de seña. — El ... 11|89...